A OSA (Companhia Loteadora de Terrenos) será chamada á Polícia pela venda ilegal de terras

Enérgica ação policial contra os 'grileiros' e seus corretores - Denúncia da 'Gazeta de Noticias', em defesa dos humildes, levará numerosos 'gangsters' ao banco dos réus

MENEZES CÔRTES
Chefe de Polícia também contra os poderosos. O que é raro, na época atual, nesse país

MÁRIO LUCENA
É quem ouvirá os "grileiros"

(TEXTO NA QUARTA PAGI

CAFÉ FILHO À REVISTA «O CRUZEIRO»:

"PREFIRO RENUNCIAR A APOIAR O GOLPE!"

VOLTOU A SE AGRAVAR A SITUAÇÃO COM O DISCURSO DO GENERAL CANROBERT PEREIRA DA COSTA — NÃO RENUNCIOU O PRESIDENTE DA REPÚBLICA, EMBORA OS ESFORÇOS DOS CORVOS (LEIA, À PÁGINA 3, ARTIGO DE FUNDO E O NOTICIÁRIO DA CÂMARA FEDERAL)

ANO 80 — RIO, TÊRÇA-FEIRA, 9 DE AGÔSTO DE 1955 — N.º 182

GAZETA DE NOTICIAS

Fundador: Ferreira de Araújo. Diretor: José Bogéa.

"SEGURE esta mulher seu farmacêutico!"

(TEXTO NA QUARTA PAGINA)

GARRINCHA para o lugar de Julinho!

GARRINCHA

DÉLIO NEVES (DE S. PAULO) AO REPÓRTER:
"Temos interesse em Garrincha. Resolveria na falta de Julinho"

(TEXTO NA 11.ª PÁGINA)

O campeão de volta à repesagem

(TEXTO NA NONA PÁGINA)

Mangangá, de cujo espetacular triunfo, damos amplo noticiário na página de turfe (9), fotografado pela objetiva da GAZETA DE NOTICIAS logo após a sensacional carreira de domingo último, no Gávea

Banco de Crédito Real de Minas Gerais S. A.
65 ANOS de bons serviços

SILKI VAI A PARIS RECEBER A FAIXA

Logo que se recuperar do longo jejum que lhe assegurou o título de campeão mundial de jejum (com dias sem comer) o lutador Silki, acompanhado de sua espôsa e filho, estará voando para a Europa, a bordo de um Bandeirante da Panair do Brasil. Dessa vez começado de bem e do milhor, Silki vai receber, em Paris, o prêmio e as honrarias que lhe cabem por tão expressivo e temerário recorde, devendo passar alguns dias em Roma, terra de sua espôsa. O clichê fixa um flagrante colhido no Ginásio do Maracanã, quando o famoso faquir brasileiro, logo após ter saído da urna, onde permaneceu uma centena de dias, recebia a comunicação da sua viagem, a bordo daquele avião.

Formalidades burocráticas atrazam a chegada do corpo de CARMEN

CONTROVÉRSIA EM TORNO DO DIA CERTO DO DESEMBARQUE DOS DESPOJOS DA GRANDE ARTISTA — TALVEZ AMANHÃ, TALVEZ SEXTA-FEIRA — HOMENAGEM DA VELHA GUARDA E DO POVO CARIOCA

(TEXTO NA PAGINA DOIS)

CARMEN MIRANDA COM ISMAEL SILVA

CÂMARA MUNICIPAL

HOMENAGEM DOS VEREADORES À CANTORA CARMEN MIRANDA

CELSO LISBOA

Os vereadores ... homenagearão, postumamente, a grande intérprete da música brasileira Carmen Miranda. Ao indagar quais as providências tomadas pela Mesa, o udenista Raul Brunini, em questão de ordem, hipotecou a solidariedade também da Associação Brasileira de Rádio, da qual é um dos diretores e do Sindicato dos Empregados em Rádio Difusão. O presidente Salomão Filho respondeu-lhe estar tudo providenciado no sentido ... no corpo da consagrada artista permanecer em câmara ardente no Saguão do Legislativo, ... que será o féretro. O popedista Inácio do Brasil requereu uma comissão parlamentar para comparecer ao aeroporto, por ocasião da chegada do corpo da extinta. E o líder trabalhista Geraldo Moreira fez aprovar requerimento no sentido ser dado o nome de Carmen Miranda à atual Travessa do Ouvidor.

Houve mais o seguinte: foi encaminhado à discussão o projeto que extingue o cargo de diretor da Secretaria e equipara vencimentos dos servidores da Câmara Municipal aos do Senado, devendo ser hoje votada a respectiva redação; o trabalhista Celso Lisboa se congratulou com a professor Martagão Gesteira por haver instalado, em todo o Brasil, cursos populares de puericultura; o trabalhista Odilon Furtado Braga criticou as administrações do SAPS e IAPC e se congratulou com a nova diretoria da Confederação Nacional dos Empregados, eleita para novo biênio; o udenista Brunini louvou a «Meia-Hora» por haver instalado o carrilhão eletrônico durante os festejos eucarísticos, o popedista Mourão Filho fez minuto de pesar pelo falecimento da pintora Silvia Meyer e do professor José Versal me da Costa Pereira; o pessedista Gastar Lopes, de Rezende debateu problemas das favelas, particularisando despejos na Favela da Maré, onde os despejados são pequenos agricultores e vão perder a colheita do seu trabalho; o udenista Aníbal Espinheira defendeu a necessidade de ser amparada pelo poder público a Associação das Senhoras de Caridade de São Vicente de Paula e criticou a existencia das «carações» da COFAP e do SAPS, que enfeiam a cidade, sendo posse o primeiro suplente trabalhista Paim Pedro no lugar de Paes Leme, que se licenciou para tratamento de saúde; e o pessedista Alvaro Dias requereu uma patrulha de «Cosme e Damião» para a Av. João Ribeiro, em Terra Nova, nos trechos compreendidos entre as ruas Luiz de Castro — Largo dos Pilares e Mario Ferreira e Luiz de Castro.

Decide-se, hoje, a sorte do abono municipal

Na Ordem do Dia do Senado ... hoje, o ... do Projeto 120-B, ... Senador Novais Filho, que, em três pontos, se mostra favorável ao governador da cidade.

NOVAS EMENDAS

O CASO DO ABONO

A Comissão de Justiça é favorável ao pagamento do abono a partir de janeiro, porém tudo indica que o Senado, nesse ponto, suscitará o ponto de vista do Sr. Alim Pedro.

ESCRUTINIO SECRETO

Conforme o Regimento Interno do Senado, o veto será confirmado ou recusado em escrutínio secreto.

O PSD, segundo declarações do Sr. Apolônio Salles, não fechará a questão em torno do assunto e assim cada pessedista votará como entender melhor.

Apesar de toda a reserva que os senadores vêm mantendo, fora das entrelinhas, que, em última instância, serão solidários com o ponto de vista do Chefe do Executivo Municipal.

Café não renunciará!

As especulações tecidas em torno de eventual renuncia do presidente Café Filho não duraram o tempo de distribuição, pelas bancas de vendagem, dos jornais que as veicularam, como prato-forte jornalistico de uma manhã de segunda-feira... A exploração do discurso do general Canrobert Pereira da Costa como elemento de impulsão ao já desmoralizado movimento golpista, arquitetado na rua do Lavrado, ceifou pelas proprias providências acertados entre o presidente da Republica e os presidentes da Câmara e do Senado.

Embora não tenham transpirado, claramente, os termos do entendimento do sr. Café Filho com os srs. Carlos Luz e Nereu Ramos, facil é concluir-se que a já então noticiada inserção, nos Anais da Camara, do discurso do chefe do Estado Maior Geral, foi assunto central, ... o motivo real da conferência de ontem no Palácio do Catete. E isto se pode deduzir da pronta aceitação pelo sr. Carlos Luz, presidente da Camara, do requerimento do deputado Manoel Novais, quase, minutos antes, estando na presidência da sessão, o sr. Flores da Cunha já anunciára — de acordo com dispositivo expresso do Regimento — que a prorrogação do representante pela Bahia seria examinada pela Comissão Executiva, em sua próxima reunião, que daria seu parecer sôbre a conveniência da transcrição do discurso nos Anais. E obvio que o presidente Café Filho acertara, com os condutores dos trabalhos nas duas Casas do Congresso, essa medida de simplificação do processo da transcrição, a fim de evitar debates que a inegavel gravidade do momento nacional não aconselha se prolonguem demasiadamente.

Vimos na sessão de ontem como o sr. Carlos Lacerda, mais indócil do que nunca, ocupava a cada instante o microfone, querendo fazer o assunto render — pois é do barulho e da confusão que vive o deputado do golpe. Mas enquanto o ministro apreciador de desgraças sacudia sua plumagem negra na primeira bancada da Camara, titeriando o êxito de suas intrigas e da sua conspiração, fontes bem informadas desautorizavam os augurios do seu jornal, desmentindo formalmente qualquer intenção de renuncia do presidente Café Filho, cujo perfeito animo de continuar no seu posto — já agora cumprindo um dever cívico de realisência aos que desejam derrocar instituições até às ultimas consequências — foi anunciado pelo chefe do seu Gabinete Civil, o Sr. Monteiro de Castro.

Mau, muito mau, mesmo, com o sr. Café Filho. Mas, já que o imprevisível nos aconteceu e encarna êle, apesar de tudo, as ultimas reliquias de autoridade civil neste país — tenhamos a sinceridade e a coragem de afirmar, também, que agora muito pior estaremos sem o sr. Café Filho a garantir a continuidade da Constituição até que, eleito pela Nação, se emposse um verdadeiro chefe de Governo.

Faleceu o engenheiro Brandão Pirajá

Na madrugada de ontem, em sua residência à Rua Barão do Flamengo, n. 22, foi ceifada vitima de um colapso cardiaco o engenheiro Edmundo Brandão Pirajá, Diretor da Contadoria Geral de Transportes.

O finado, que ocupou inúmeros cargos na administração pública do País, entre outros, foi por muito tempo Diretor da Estrada de Ferro Leste-Brasileiro. Dirigiu a Contadoria Geral de Transportes por quase dezesseis anos, dotando-a de remodelações modernas e sede própria.

O seu enterro efetuar-se-á hoje, às 9 horas da manhã, saindo o féretro da Capela Real Grandeza para o Cemitério de São João Batista.

Formalidades burocráticas atrasam a chegada do corpo de Carmen

O Brasil inteiro continua verdadeiramente consternado com a inesperada morte de Carmen Miranda. Todos sentimos que o desaparecimento dessa triunfadora artista enluta, principalmente a música e a poesia brasileiras, em ... mais popular.

A cada instante nessa população procura informações sôbre a chegada, ao Rio do corpo inanimado da inesquecível intérprete do samba — **Que é que a baiana tem?**

A VARIG, num gesto louvável, dispôs-se a trasladar os preciosos restos mortais, encontrando no entanto, embaraço por parte das autoridades sanitárias. Mas a direção da referida emprêsa de aviação determinou que se preparasse um avião especial, um C-46, que depois decolaria para êsse fim. Entretanto, o consórcio da aviação comercial Aerovias Brasil por meio de seu escritório na California, pôs-se em ... com a dispensação da familia enlutada. Decolará, hoje, de Miami, trazendo para o Brasil o corpo de Carmen Miranda devendo aqui chegar amanhã. Fala-se também, na hipótese do corpo sòmente estar no Rio, sexta-feira, em face das exigências das leis norte-americanas. Estão diligenciando, para essa trasladação, Aloísio Oliveira, grande amigo da "estrêla", e o espôso dela, Sebastian. Vira a artista, ao que se assegura, em avião especial.

A VELHA GUARDA

Está confirmado que um grupo de consagrados artistas da velha guarda irá de avião, a Belém, esperar o corpo de Carmen Miranda, até à terra carioca, que saberá render à popular cantora, atriz e bailarina as mais significativas homenagens.

ASSEMBLÉIA FLUMINENSE

Censuras dos Srs. Vasconcelos Tôrres e Adolfo Oliveira ao discurso do general Canrobert

Repercutiu no Legislativo Fluminense através a palavra do representante pessedista Vasconcelos Torres, o discurso pronunciado no Clube Militar, pelo general Canrobert Pereira da Costa.

O orador após elogiar a discrição com que sempre se mantivera o antigo ministro da Guerra com uma fôlha de reais serviços prestados á Nação, atacou sem reservas aquele oficial-general do nosso Exercito, a quem acusou de preparar o golpe, promovendo a indisciplina. Concluiu o sr. Vasconcelos Torres, por declarar que ficara francamente decepcionado com o ... discurso do general Canrobert. Em aparte, o sr. Simão Mansur, lider da UDN disse que o discurso do general Canrobert, bem reflete os anseios do povo, estando inteiramente de acôrdo com os reais interesses da Nação.

Paralelamente o udenista Adolfo Oliveira, num pronunciamento extranho, colocando-se ao lado do Sr. Vasconcelos Torres, acentuou tratar-se de uma manifestação ciosa, de um candidato frustrado. Manifestou-se do mesmo modo, a respeito do momentoso discurso o pessedista Hamilton Xavier para lamentar, houvessem se valido de uma reunião do Clube Militar com o objetivo de homenagear a memoria do major Rubens Vaz para, acintosamente, pregar a sublevação da ordem mais do que isso a derrocada de nossas instituições.

Passando-se á Ordem do Dia, foram submetidos á consideração da Casa, dezesete proposições, destacando-se, pela importancia indiscutivel que encerra o projeto 51-55, revocatório da Lei 1469 de 23 de janeiro do corrente ano, votada e aprovada pelo Legislativo por fôrça da qual foram avaliados em Cr$ 13.410.00 o patrimonio da Companhia Brasileira de Energia Eletrica. O Sr. Adail de Almeida encaminhando a votação do citado projeto formulou apêlo aos seus pares, no sentido de não deixar passar a oportunidade de revogar-se a monstruosidade, que deu de mãos beijadas a uma companhia particular bens estimados em muitos milhões de cruzeiros, por uma cifra que não cobre, siquer o preço dos medidores que ascende a vinte milhões.

Morreu Agostinho de Almeida, o defensor dos símbolos nacionais

Extinguiu-se, na manhã de ontem, uma existência verdadeiramente útil e iluminada pelo mais puro nacionalismo: a do Agostinho Dias Nunes de Almeida, o grande e obstinado defensor dos símbolos nacionais.

Nasceu, a 18 de agôsto de 1877, na Rua Mata Cavalos, hoje do Riachuelo, na ilha do Império, desta cidade do Rio de Janeiro. Era filho legitimo do Comendador Antônio Pires de Almeida e de D. Maria Augusta da Fontoura, tendo sido batizado na Igreja de Nossa Senhora da Candelária. Estêve, com seus pais, de 1883 a 1894, em Portugal. Fêz, com distintas aprovações, seus preparatórios liceais no Pôrto.

Seguiu, no Rio, de modo eficiente e honesto, a carreira de guarda-livros, exercendo essa profissão, há quarenta e quatro anos, no Hotel Avenida, onde deixa muitos amigos e admiradores.

Foi, além disto, um apaixonado cultor da arte e defensor dos símbolos e das glórias nacionais, com um profundo sentimento de brasilidade.

Dedicou-se também a obras de filantropia. Ocupou a Vice-Presidência da Liga de Auxílios Mútuos dos Cegos, atualmente Liga de Proteção aos Cegos, e muito a prestigiou e animou. Fundou a União dos Cegos no Brasil, de que foi Presidente, salvando os cegos do opróbrio e da mendicidade. Presidiu a Sociedade União Comercial Suburbana do Rio de Janeiro, sócio benemérito da Associação Comercial Suburbana, do Centro Caixeiral e da centenária Sociedade Beneficente Auxiliadora das Artes Mecânicas e Liberais. Pertenceu á União dos Empregados no Comércio, á Sociedade dos Admiradores de Francisco Manuel, sendo desta Vice-Presidente; ao Instituto da Ordem dos Contadores, Instituto Brasileiro de Contabilidade, Sociedade Brasileira de Belas-Artes e outras.

Iniciou, no Brasil, a arte de aspecto pictórico, tôda confeccionada

(Conclui na pág. 11)

BANCO RIBEIRO JUNQUEIRA S. A.
RUA DA QUITANDA, 70/72
RUA CHILE, 35

Os 80 anos da 'Gazeta de Noticias'

Prosseguindo no registro das mensagens de congratulações que tem recebido, no transcurso de hoje, do aniversário desta matutina, anunciamos hoje, com os devidos agradecimentos, mais as seguintes:

— Ilmo. Sr. Redator Chefe da GAZETA DE NOTICIAS. Prezado senhor. A Camara de Comercio Argentina do Rio de Janeiro, vem pela presente, em meu nome e no de sua Diretoria, associar-se á justa homenagem que esse, a mais antiga folha brasileira, por motivo de mais um ano de sua fundação, ontem transcorrido. Atenciosamente, Câmara de Comércio Argentina do Rio de Janeiro. (as.) Enrique Benedetti, secretario geral.

— Diretor da GAZETA DE NOTICIAS. Apresento congratulações e cumprimento no transcurso da data comemorativa dêsse tradicional órgão do noticiário carioca. (as.) Carlos Virgilio Sabóia, presidente do Instituto Nacional de Imigração e Colonização.

— GAZETA DE NOTICIAS. Em nome da Emprêsa Paschoal Segreto e no meu proprio, tenho a grata satisfação de enviar sinceras congratulações pelo transcurso da data de fundação dêsse prestigioso matutino. Saudações (as.) Domingos Segreto, presidente.

— GAZETA DE NOTICIAS, para José Bozza. Você merece uma estátua pelo esforço sobrenatural para manter a GAZETA DE NOTICIAS sem pelas, unicamente ligada ao povo. Abraços. (as.) Edmar Morel.

— GAZETA DE NOTICIAS. A Diretoria da Confederação Brasileira de Pugilismo apresenta sinceras congratulações pela passagem da data de fundação dêsse brilhante órgão da imprensa brasileira, formulando votos de progresso sempre crescente. Saudações. (as.) Paschoal Segreto Sobrinho, presidente.

— GAZETA DE NOTICIAS. Pelos oitenta anos da GAZETA DE NOTICIAS chegam também os cumprimentos cordiais da Rádio Vera Cruz S/A. (as.) Homero Bruce, assistente.

— Claudia Rodrigues, GAZETA DE NOTICIAS. Envio a ilustre jornalista parabens pelo aniversário da vibrante e invicta Gazetinha. (as.) Dello Pereira.

—Claudia Rodrigues, GAZETA DE NOTICIAS. Meus cumprimentos pelo transcurso do octagésimo aniversário da GAZETA. Respeitosamente, Waldemar Severtil.

Não serão extintas as feiras livres

Recebendo ontem dia 8 à tarde os jornalistas credenciados junto ao seu gabinete, o Sr. Americo de Carvalho, presidente da COFAP, fez ligeiras declarações sobre varios assuntos ligados ai abastecimento e preços.

QUEDA DE PREÇOS DOS ANTI-BIOTICOS

A propósito da ultima portaria aprovada pelo plenario do orgão de tabelamento e relativa aos laboratorios farmaceuticos, declarou que ela já deu os resultados esperados com a baixa dos preços dos anti-bioticos e que outros produtos ainda baixarão.

REGULAMENTO PARA AS FEIRAS-LIVRES

Um dos presentes referiu-se á noticia de que estava funcionando uma comissão com a incumbencia de tratar da extinção das feiras-livres. O Sr. Americo de Carvalho negou a existência desse proposito da parte das autoridades e acrescentou que a comissão que existe tratando do assunto é de funcionarios da Prefeitura, apenas com a tarefa de regulamentar as referidas feiras.

TINTURARIAS, MAIS CINCO CRUZEIROS

Relativamente ás tinturarias, afirmou o presidente da COFAP que a liberação solicitada pelos interessados não será atendida.

— Da parte do plenario há a tendência de dar apenas cinco cruzeiros de aumento sobre os preços atuais respeitadas as classificações em vigor — disse.

CONTRARIO Á LIBERAÇÃO DO CAFEZINHO

Falou-se a seguir sobre a pretensão dos proprietarios de cafés no sentido da liberação da "media" e do "cafézinho". O sr. Americo de Carvalho manifestou-se contrariamente a tal reivindicação declarando ainda que o plenario quando tiver de se manifestar sobre o assunto não contrariará o seu ponto de vista pessoal.

PREÇO DO LEITE

Agitou-se, por fim, o problema do preço do leite. Haverá segundo indagou um dos presentes, de acordo com as declarações do representante da pecuaria na ultima reunião do plenario, a possibilidade de novos aumentos?

— Não há a menor possibilidade para esse aumento — disse o presidente da COFAP.

"Conjuntura Econômica"

Contendo um resumo da situação econômica e financeira do país neste primeiro semestre deste ano, está circulando mais um número de "Conjuntura Econômica", a excelente revista técnica editada pela Fundação Getúlio Vargas.

NOVO EMBAIXADOR ITALIANO

D'Ajeta

Chegou ontem ao Rio o novo embaixador da Italia, marquês Blasco Lanza D'Ajeta, a fim de aqui assumir o posto que lhe foi destinado pelo governo de seu país.

O marquês D'Ajeta já exerceu várias funções na carreira diplomática, desde conselheiro da Legação italiana em Portugal, cargo que ocupou em 1943. A seguir, foi conselheiro da Embaixada da Italia em Londres, chefe da Missão Diplomática Italiana junto ao Comando Supremo Aliado no Japão, passando depois a embaixador nêsse mesmo país e, por fim, nomeado agora para idênticas funções entre nos.

O embaixador Blasco Lanza D'Ajeta viajou pelo «Giulio Cesare», tendo concorrida recepção.

Fatos em foco

* **Chegou ao Rio, pelo "Giulio Cesare", o diretor do "Il Popolo", um dos mais famosos matutinos da Itália.**
* 14 do corrente é o Dia do Papa.
* **Em São Paulo, 300 sergipanos na condição de refugiados políticos. A coisa lá, com a eleição do Sr. Leandro Maciel para governador, cheira a pólvora. Allás, nos todo o Brasil, para ao ar o mesmo da doença chamada "corrupite".**
* No dia 22 do corrente — Teatro Municipal — será realizado o 2.º Congresso contra a penetração comunista.
* **O czar já enganou o professor Janet Pacheco pelo pé. O primeiro sinal de vêso se manifestou ontem, no aeroporto de Congonhas. A chuva artificial nem bola deu ao veneranda patrício. Passou de "fininho" e foi cochichar com a não menos veneranda garôa. Veneno, seu Pacheco.**
* O Lord Salisbury enviou uma mensagem aos membros da Conferência Mundial de Cientistas, que está sendo celebrada no Country Hall, de Westminster.
* **Na Dover Street, Londres, está instalada uma exposição de trabalhos realizados por meninos das escolas de arte brasileira.**
* Acham-se abertas as inscrições para o Concurso de Admissão ao Quadro de Médicos do Corpo de Saúde da Marinha, até 30 de setembro.
* **Mr. Alan Pryce-Jones, Diretor do "Times", pronunciará duas conferências na Soc. Brasileira de Cultura Inglêsa. A primeira — quarta-feira; a 2.ª — quinta-feira, às 18 horas.**
* Realizar-se-á, hoje, 9, às 21 horas, no salão da Academia Brasileira, a sessão solene de posse do professor Maurício de Medeiros.
* Sob o patrocinio da Escola de Pós-Graduação Médica, inicia-se, hoje, o Curso de Doenças do Sangue e dos órgãos hemopoéticos.
* Realizar-se-á, hoje, às 17 horas, a 19.ª Sessão Ordinária de 1955 da Academia Carioca de Letras.
* **O Presidente Café Filho recebeu, ontem, no Palácio do Catete, o Sr. Carlos Villaveces ministro da Fazenda da Colômbia.**
* **A Argentina vai realizar operações de troca com a Colômbia, para a aquisição de café, petróleo e carvão.**

GANHE DE GRAÇA
GRANDE CONCURSO MENSAL
GAZETA DE NOTICIAS
Geladeira Climax, oferta de J. Isnard S/A. Máquina de costura, oferta da Casa Neno. Colchão de molas Pluma. Liquidificador Arno. Bicicleta Goricke.

Troque seis cupões por um bilhete numerado e concorra ao nosso sorteio mensal.

(LEIA INSTRUÇÕES NA P. 10)

O sorteio da Série FF será realizado a 28-9-955, sendo amparado pela Agência Junior de Publicidade Ltda.

O SORTEIO DÊSTE CONCURSO É Série "FF"
REALIZADO PELA LOTERIA FEDERAL

DO IMPERIO À REPÚBLICA

GAZETA DE NOTICIAS

Fundada em 2 de Agôsto de 1875

O Poder Civil

QUANDO mataram o Presidente Getúlio Vargas, prometeram restituir à nação a paz que declaravam perdida com sua volta aos supremos conselhos da República, em 1950. Era êle, na versão mentirosa dos adversários, o elemento propulsor do ódio e da divisão dos espíritos, quando, na realidade, seu caráter era de um bom e seus apelos pela união nacional eram de um puro. Mas não ouviram sua palavra de concórdia, preferindo salpicá-la de desconfiança e de rancor.

* * *

E hoje, o que vemos? Vemos tôda uma nação agitada, todo um povo sobressaltado, porque lhe querem suprimir, com base em sofismas e temores vãos, as liberdades mais caras, as liberdades de que se não desfaz uma Pátria sem punição aos que tentam arrebatá-las. No principio, era o Sr. Carlos Lacerda, acompanhado de alguns políticos frustrados, derrotados, por antecipação, nas urnas de três de outubro. Com o tempo, sua corrente foi engrossando, reunindo-se ao deplorável individuo figuras de certa responsabilidade no cenário político nacional.

* * *

SE mataram o Presidente Getúlio Vargas para devolver a paz à nação brasileira, como se justificar que esta, agora, se veja tão conturbada, aflorando em cada fisionomia o temor ao regime de exceção e em cada bôca o repúdio às anunciadas soluções extralegais? Como se justificar? E' bem verdade que o Ministro da Guerra está com o povo, ao seu lado, velando pela soberania de suas decisões, mas numerosos dos seus pares já não estão, — colocando-se ao lado da camorra dos golpistas. E até se diz que o General Teixeira Lott acabará tragado pelos acontecimentos, por sua marcha inexorável, se não agir com energia, em tempo útil.

* * *

ESTÁ plenamente demonstrado que a eliminação física do Presidente Getúlio Vargas teve a instruí-la outros objetivos, que só posteriormente se veio a constatar. Precisavam eliminá-lo para venderem nossa Pátria nos guichês da finança internacional. Necessitavam de seu cadáver para alienar nossas riquezas e fazer-nos reverter à condição de país colonial. Mas nem morto o Presidente Getúlio Vargas deixou de influir na política brasileira, e sua mística, a exemplo do que ocorreu em 1950, novamente expulsará, a três de outubro vindouro, os vendilhões do Poder.

* * *

POR isso apertam o cêrco em derredor da democracia, tentando apunhalá-la a qualquer preço. As intrigas mais desenvoltas são articuladas, tentando, já, envolver em seus tentáculos a figura do Presidente da República, cuja renúncia passam a exigir, por não conseguirem atraí-lo a seu regaço.

* * *

O Sr. Café Filho falou, ontem, à imprensa; mais exatamente: à revista *O Cruzeiro*, na pessoa do repórter Castelo Branco. E pela primeira vez falou como um magistrado. Aplaudimos sua asseveração, segundo a qual prefere o atual Presidente renunciar a dar seu apoio a uma ditadura.

* * *

TEMOS pelo Sr. Café Filho um continuado desapreço. Repetem-nos sua traição ao Presidente Getúlio Vargas, sussurrada atrás de uma porta do Hotel Serrador, para incompatibilizá-lo com os ideais e o programa desta fôlha. Defendemos nele, entretanto, não o estadista vulgar, cúpido e irresponsável, mas a própria integridade do Poder Civil que um grupo pretende solapar e enterrar nos sítios de sua ambição.

* * *

DESTRUIR o govêrno do Sr. Café Filho nesta altura dos acontecimentos equivale a destruir o Poder Civil, pelo qual batalharemos incessantemente nestas colunas, tal como o fêz o nosso inolvidável Rui Barbosa, que daqui, igualmente, armou seu protesto, em horas de tormenta para as instituições pátrias.

DE *camarote*

CLAUDIA RODRIGUES

A RENÚNCIA

Os círculos golpistas colocaram, ontem, em circulação um noticiário referente a uma hipotética renúncia do Sr. Café Filho. Trata-se de boato, maldosamente espalhado e nascido, justamente, nas hostes do golpe.

Café Filho não renunciará nem tem por que renunciar. Todos os meus leitores são testemunhas do desapreço que voto ao homem que subiu ao Palácio do Catete traindo o Presidente Getúlio Vargas. Considero-o um inepto, um primário e um irresponsável. Oponho-me, no entanto, à sua degola, que significaria o banimento final das poucas liberdades que nos restam. Com sua renúncia, subiriam ao Poder os mais empedernidos adversários do regime, que, a seguir, seria mortalmente ferido.

Não me pejo em declarar que bato palmas a Café Filho (e o revejo em seus melhores dias), quando diz que não se tornará "Chefe de um Estado Ditatorial!"

* * *

A AGRESSÃO

Os jornais noticiaram, ontem, timidamente, a agressão sofrida pelo famoso colunista americano Oleg Cassini.

Completo a informação: Cassini foi agredido no Sacha's, sábado último, pelo Sr. Fernando Pessoa de Queiroz.

Como vocês vêem, eu conto logo.

REAÇÃO

Canrobert está irritadíssimo com as críticas feitas ao seu discurso. O General Pereira recolheu-se, por isso, à Ilha do Governador, onde, disse, não lerá jornais.

* * *

MONOPÓLIO

O nosso querido Vitor do Espírito Santo monopolizou inteiramente o presidente da Petrobrás. Quem quiser falar com o Coronel Artur Levi ficará apenas na intenção, pois o Vitor não o permite.

De imprensa, só êle, Vitor.

* * *

24 DE AGÔSTO

A Sra. Lourdes Prata pede, por meu intermédio, a todos os getulistas que cubram seus lares, escritórios e ruas, no dia vinte e quatro de agôsto, com crepe. Naquele dia, precisamente há um ano, o nosso líder inesquecível tombava assassinado, sob as injúrias dos corvos e a incompreensão de certos setores que tão beneficiados haviam sido por êle.

Signifiquemos, pois, com o crepe tôda a nossa profunda dor.

* * *

POSIÇÃO

Intelectuais e pessoas responsáveis vão reunir-se em São Paulo numa rumorosa mesa redonda. Assunto: o caso Ibrahim Sued.

Era o que o próprio Ibrahim informava, sábado último, na buate do Copacabana-Palace.

* * *

O DIPLOMA

Celso Barroso Leite, o que é que há com o teu diploma?

Dizem uns que êle (o diploma) é côr de rosa, dizem outros, porém, que é azul.

E' azul ou rosa, Celso?

POLÍTICA DO DISTRITO

Hoje o plenário vai decidir sôbre a resolução legislativa numero 2, que era mêdo na pauta dos trabalhos, prejudicando também o restante da ordem do Dia. Trata-se da extinção do cargo de diretor Geral da Secretaria Arthur Massena e da equiparação de vencimentos dos funcionários do Legislativo Municipal aos seus colegas do Senado. Em ambos os casos, o plenário está dividido. Para extinguir o cargo de diretor Geral, os massenistas exigem aprovação de emenda que lhe confere mais vinte por cento nos vencimentos, em caso de aposentadoria. Significa isso que somados os 25% com os vinte a que êle tem direito, Arthur Massena poderá ir para casa com quarenta e cinco por cento a mais do que percebe. E quase meio vencimento, com o qual ganhando quase dois subsídios de vereadores. Massena sofrerá a punição por haver se incompatibilizado, na opinião da Mesa, com a função. Quanto à questão dos funcionários, parece-nos muito justa. Existe no Regimento da Secretaria da Câmara, introduzido por uma muito hábeis, onde não estão ausentes as impressões digitais de Massena, o art. 231 com a finalidade de equiparar aos servidôres do Senado, tôdos os diretôres da Câmara Municipal. Em outras palavras, sempre que o Senado reestruturar o quadro do funcionalismo, os diretores da «Gatôna», automaticamente, são reestruturados. Agora se pretende extender os benefícios do 231 a todos os servidôres que não foram reestruturados desde 1947. Por medida de justiça, como salientamos, o 231, na forma apresentada, deve ser renovado. Ou, então, suprimido.

Deixamos bem claro não pertencermos ao funcionalismo municipal, quer da Prefeitura ou do Legislativo.

José Anselmo Bandeira de Mello

Vaidade . . .

ESTÁ sobrando dinheiro na Prefeitura, e o sr. Alim Pedro não sabe o que fazer dele. Assim gasta milhares de cruzeiros em cousas que já estão feitas e organizadas, para atender a vaidade de alguns graduados, como é o caso do Procurador Geral da Municipalidade, que teve agora SETECENTOS MIL CRUZEIROS, de acôrdo com o Decreto n. 12.910, de quatro do corrente para instalar uma biblioteca em seu gabinete.» Publicado no «Diario Oficial», revela que o crédito aberto já está automaticamente registrado no Tribunal de Contas e, portanto, ficando as despezas sujeitas a registro «a posteriori». Acontece que na Procuradoria Geral da Prefeitura existe uma excelente biblioteca, da qual se servem todos os Procuradores e advogados municipais, e para a qual existe verba anual para compra constante de livros e novidades em matéria especializada de Direito, etc. Mas o Procurador Geral precisa de ter «a sua biblioteca particular, em seu proprio Gabinete, pois não é um joão ninguém para ir compulsar livros na biblioteca da Procuradoria Geral, onde entram outros, e cujos livros, velhos mas esplendidos porque o que há de melhor no assunto, eram manuseados por homens como Sabóia de Medeiros, Cumplido de Santana, Oscar Saraiva e tantos outros. Para o atual Procurador-geral, sr. Filadelfo de Azevedo, entretanto, há que haver uma biblioteca exclusiva, e para essa vaidade gasta a Prefeitura **setecentos mil cruzeiros**, que bem poderam engrossar as verbas da já existente, para a aquisição de **setecentos mil cruzeiros de mais livros**. Mas temos doravante duas, com duas verbas».

E haja dinheiro do povo para essas singularidades! E até cabe a pergunta que fim deram aos dois milhões de cruzeiros para a publicação da revista da Procuradoria Geral? Queremos saber.

GAZETA DE NOTICIAS DE 1879

Sexta-feira e sábado, 8 e 9 de Agôsto

CARNE E PÃO — Dizem de Montevidéu:

«A policia, por ordem superior, continúa a distribuir socorros de carne e pão aos necessitados, que tanto abundam na sociedade.

Triste é, na verdade, semelhante contingencia, pois essas medidas das auctoridades superiores revelam claramente nossa situação. A distribuição de pão e carne a expensas do Estado, quando temos um governo **honrado e moralisador** (!!) não se explica senão pela farça que esses novos moralistas estão representando desde o anno de 1876.

Fazer distribuição de pão e carne, quando a liberdade se mantém sómente para as suas impudicas orgias, é ultrage sem nome lançado às faces de todo este povo?

PORQUE ME OLHAS? — Eis o tema da poesia, em versos de redondilha maior, aqui publicados, por sr. Cardoso de Menezes, versos amorosos, essencialmente românticos!

VISÕES DO ABISMO — É o titulo de um soneto estampado na primeira pagina desta fôlha, por Lucio de Mendonça. Está dedicado a José do Patrocinio.

DISCURSO MONSTRO — «O sr. Ruy Barbosa depois da enfermidade que lhe sobreveiu no discurso monstro, sahiu pela primeira vez e pediu logo que o inscrevessem para deffair um discurso que compoz durante a convalescença...»

Ameaça

ESTAMOS sob grave ameaça, tendo em vista a geada que destruiu os cafezais no norte do Paraná. Essa ocorrência veio em socorro do Brasil, dos cafeicultores e do Governo, que não sabiam o que fazer com os excedentes da safra. Agora não existe mais esse problema, e todos estão felizes, inclusive os dirigentes do I. B. C., o Ministro da Fazenda, etc.. Mas há um perigo à vista: a exploração que possam tentar fazer no preço do café colocando-o nas nuvens, o que seria desastroso para o povo e a economia nacional. Os mercados estrangeiros já estão alertados sôbre as manobras desonestas dos exportadores nacionais, e seria de tôda a conveniencia que o Governo tratasse de impedir energicamente a exploração desabida, em uma ocasião em que tudo se ajusta graças a uma «geada cívica» e oportunissima.

Vão sofrer apenas, os pequenos cafeicultores, de lavouras de três a quatro anos. São as unicas e verdadeiras vitimas da geada: o resto está feliz e eufórico.

CÂMARA FEDERAL

"Uma espada sôbre a cabeça dos candidatos"

* TOMADA TÔDA A SESSÃO DA CÂMARA COM O DISCURSO DE CANROBERT

* *CAPANEMA ANALISA E REPELE SOLUÇÕES EXTRA-LEGAIS*

Todo o expediente de ontem, na Camara dos Deputados, foi tomado em discursos relacionados com a oração do general Canrobert Pereira da Costa, no dia 5 dêste mês.

No periodo das breves comunicações, o Sr. Manuel Novais, lider do PR, pediu a transcrição nos anais do Congresso daquele importante pronunciamento, salientando que era uma tradição e que devia principalmente porque o documento "pela sua autoridade, pelos conceitos emitidos e pelo seu sentido patriótico serviam de elementos à reconstrução da história do país."

O Sr. Floros da Cunha, que presidia os trabalhos, disse que iria analisar o requerimento oportunamente, para verificar se estava em condições de ser votado pelo plenário.

"UMA ESPADA SOBRE A CABEÇA DOS CANDIDATOS"

Ocupando a tribuna após o Sr. Novais, o Sr. Nelson Omegna, na liderança do PTB, discordou das interpretações do seu antecessor que estava com a palavra, relembrando que quase tôda a imprensa carioca foi desfavorável ao discurso do Chefe do Estado-Maior Geral das Forças Armadas, classificando-o "de altamente alarmante, pois o mesmo aviou soluções extra-legais como necessarias e convenientes, quando o Presidente da República e os Ministros Militares vêm declarando, reiteradamente, que a Nação está tranquila e aguarda serenamente o pleito", que não está cercado de pruridos demagógicos, mas apresenta um quadro de perfeita serenidade.

O discurso poderia ser transcrito nos Anais, disse o Sr. Nelson Omegna, embora não significasse que a Câmara aplaudia "a falta de serenidade do general Canrobert. De qualquer forma, ali estava o discurso, como uma espada sôbre a cabeça dos candidatos."

DECLARAÇÃO DE VOTO DE CARLOS LACERDA

Sôbre o discurso em foco, o Sr. Carlos Lacerda fêz sua declaração de voto, dizendo que ouvira, leu e releu a peça com a maior atenção, salientando que o general Canrobert tinha autoridade moral de cidadão e militar, para falar nos têrmos em que falou e que as suas palavras são um estímulo nacional e merecem pronunciamento dos generais, no início do corrente ano. Ao terminar a sua declaração de voto, diz o Sr. Carlos Lacerda:

— O que eu defendo não é o golpe, é a necessidade de tomar medidas para tornarem desnecessário, por meio da união, vitorioso o reconstrução nacional. Assim interpreto a palavra nas de desespêro mas de esperança do pertinência do general Canrobert. Por isso, dou meu voto à transcrição nos anais do brilhante pelo orador."

A ANALISE DO SR. GUSTAVO CAPANEMA

Mais longo que os outros oradores, foi o Sr. Gustavo Capanema, líder do PSD, que dispendo de tempo, dissecou as palavras do general Canrobert Pereira da Costa, contidas no seu pronunciamento que tanta celeuma vem levantando. Disse o Sr. Capanema, que se alguns jornais podiam retirar daquele discurso interpretações para soluções extra-legais, êle, falando em nome de tôda a nação civil, não apenas do seu partido, repelia aquela manifestação. Li atemorizado e alarmado o discurso do general Canrobert, falou o Sr. Capanema, dizendo que o quadro pintado pelo Chefe do Estado-Maior Geral das Fôrças Armadas, era verdadeiramente pessimista e alarmante. Disse, portanto, como líder, como homem publico e como cidadão um apêlo contra o golpe. Aparteado, nesta altura o Sr. Croesy de Oliveira (PTB-ROD), assim disse:

— Só os falsos Catões que não encontram o apoio do povo não pelo golpe e querem buscá-lo nos quartéis.

O Sr. Floros da Cunha, entrou

(Conclui na 10ª página).

SENADO FEDERAL

Curia e improdutiva a sessão de ontem

Sob a presidência do Sr. Nereu Ramos, o Senado Federal realizou ontem uma sessão da atual Legislatura. No expediente foram lidos ofícios dos senadores Silvio Curvo e Assis Chateaubriand, solicitando, respectivamente, licença de 120 e 100 dias. Foram convocados os seus suplentes Srs. Mário Mota e Armando Públio Bandeira de Melo. Foi lida mensagem do Presidente da República solicitando aprovação do Senado, para a escolha do Sr. Estevão Lins para Ministro do Tribunal de Contas da União.

Durante o expediente houve apenas um orador, o Sr. Novais Filho que teceu considerações sôbre os fracassos da implantação no Brasil do regime Parlamentar. Informado do falecimento de dois contínuos da Casa, o representante pernambucano — desistiu de continuar na Tribuna, a fim de que o funcionalismo pudesse comparecer aos funerais dos dois humildes mas estimados colegas.

Na Ordem do Dia, foi aprovado o requerimento da Câmara, n. 38, de 1955, que assegura a inscrição de provisionador no Quadro da Ordem dos Advogados do Brasil.

— Onde é que o sr. vai aplicar tanto dinheiro?
Alim — Na construção de uma Mesquita para Allah...

Reduzido o perigo de guerra

COLUNA DOS BANCÁRIOS

P. ZIMMERMANN

Notícias diversas

O Sindicato dos Bancários, cuja entrada hoje, na Justiça [illegible] de uma reclamação contra a Fundação da Casa Popular, por não ter a mesma até agora cumprido ao acôrdo de aumento de salários, assinado a 10 de maio próximo passado. Como é do conhecimento de todos, êstes funcionários acham-se enquadrados na categoria de bancários, auferindo assim, tôdas as vantagens e privilégios conquistados por essa laboriosa classe.

(*)

Infelizmente, mais um Banco entra em liquidação extrajudicial [illegible] trata-se do Banco União do Brasil S. A. Tal medida, vem colocar ao desemprêgo mais alguns bancários, que, como os outros de Bancos já liquidados estão até hoje esperando pela boa vontade do govêrno, que não toma medidas de amparo a esses bancários, muito embora já tenha o Sindicato tratado dêsse assunto diretamente com o próprio Presidente da República.

(*)

O Sindicato acaba de enviar ao senhor Alim Pedro, Prefeito do Distrito Federal, um ofício, no qual solicita daquele medidas urgentes para o Conjuntos Residenciais de Bancários. Pois, há muito, que estes conjuntos se encontram abandonados, com as suas ruas por calcar, e com um problema pior ainda, que é o da falta dágua.

(*)

Foi realizado, ontem, à noite, a primeira apuração do concurso para a "Rainha dos Bancários", o qual apresentou o seguinte resultado:

1º Lugar — Ecyla Reis Barbosa do Bancesales — 400 votos.

2º Lugar — Luzie Anna Elizabeth Volks, do Bancolanda — 300 votos.

Declarações do vice-presidente NIXON

WASHINGTON, 8 (REUTER) — O vice-presidente Richard Nixon declarou, ontem, em entrevista na televisão, que a conferência dos quatro grandes, em Genebra, «reduziu substancialmente as possibilidades de guerra, embora subsistam as divergências básicas entre o Leste e o oeste. Essas divergências, disse Nixon, «terão de ser resolvidas em conferências futuras dos ministros do Exterior».

E acrescentou: «A liderança do presidente Eisenhower convenceu não somente os nossos aliados, mas também os russos, pelo menos por enquanto, de que a política americana, dirigida por Eisenhower, tem por objetivo a solução pacífica das divergências».

Não foi ontem, julgado o último réu do crime da Barra da Tijuca

O Tribunal do Juri por motivo de falta de comparecimento de testemunha, resolveu adiar o julgamento de Antônio Vieira dos Santos, vulgo "Antônio Grande", último acusado no processo sôbre o crime da barra da Tijuca.

O Juiz Dr. Souza Neto vai tomar providências a fim de que o julgamento se realize dentro de breves dias.

A OSA (Companhia Loteadora de Terrenos) será chamada á Polícia pela venda ilegal de terras

Ao que podemos informar com segurança e tendo em vista a acesa denúncia do dia 3 de Agosto ("Venda Ilegal de Terras em Guaratiba), serão chamados, nessas próximas horas, à Delegacia de Roubos e Defraudações, os responsáveis pela venda de lotes do Jardim Piaí, em Guaratiba.

Conforme já é do domínio público, a OSA, emprêsa loteadora de terrenos, pôs à venda, sem o competente decreto 58, o seu loteamento do Jardim Piaí, ferindo, frontalmente, a legislação em vigor e lesando grande parte do público que adquiriu lotes. Embora as autoridades da Prefeitura finjam desconhecer o grave crime da OSA, os posseiros, prejudicados em seus direitos, pelaram para o Delegado de Roubos e Defraudações, que prometeu pôr fim ao abuso, suspendendo imediatamente a venda de lotes.

IMPLICADOS TAMBÉM

Ao que podemos, ainda, informar, além do diretor da emprêsa, os vendedores de terrenos também serão chamados à polícia, pois estão cientes com o delito.

TRANQUILIDADE

A direção da emprêsa loteadora [illegible] absolutamente tranquila quanto à continuação do **grilo**. Explicam-se: numerosos policiais do Disp são seus empregados. Desta feita, entretanto, tendo em vista a repercussão pública do crime que estão perpetrando e os interêsses de humildes lavradores que vêm sendo violados, o Disp não mais será condescendente com a **gang**. Sabe-se, ainda, que o próprio Chefe de Polícia, Coronel Menezes Côrtes, interessado na moralização do Disp, teria determinado à Delegacia de Roubos e Defraudações pronta ação contra os **grileiros**.

A informação é verídica, pois, contràriamente ao que tem sucedido até o momento, a Delegacia de Roubos e Defraudações promoverá a punição dos **grileiros**.

'Segure esta mulher, seu farmaceutico!'

Um impressionante drama passional teve ontem o seu epílogo final, na Praia do Flamengo, onde uma linda mulher, após tentar assassinar o amante a tiros, suicidou-se, desfechando certeiro projetil no peito á altura do coração.

O fato teve por palco a farmácia Flamengo, de propriedade do Sr. Natan Halfen, sita á Praia do Flamengo, n. 224-A.

SEGURE ESTA MULHER!

Contou o Sr. Natan, única testemunha da quase tragédia, que estava junto a caixa registradora do seu estabelecimento, cerca das 9.50 horas, quando foi surpreendido por uma mulher que penetrava no estabelecimento empunhando um revolver, seguida, de um cidadão que gritava: "segure esta mulher, que ela vai se matar". Ato contínuo, a mulher acionava o gatilho da arma contra o desconhecido, que tentou ainda contê-la.

Três consecutivos disparos foram feitos, dois dos quais atingiram as vitrines internas da farmácia, quando então — adianta ainda o Sr. Natan, o homem gritou estar ferido.

Foi nesse espaço de segundos que a mulher, agindo como uma desesperada, virou a arma contra o peito e fez um último disparo, tombando ao solo numa poça de sangue.

Refeitos (tanto o dono da farmácia como o cidadão que, também, serviu de protagonista da cena), verificaram que a infeliz mulher falecia sem proferir nenhuma palavra.

ANTECEDENTES DA TRAGÉDIA

O fato foi imediatamente comunicado ao comissário Moacir Novais, de serviço no 4º Distrito, que compareceu incontinente ao local.

Ali apurou a autoridade tratar-se de um drama passional cujo desfecho fora aquele já acima descrito.

Junto ao corpo da infeliz estava o seu amante e "pivot" do drama, o advogado Nelson de Almeida Simões, de 62 anos, desquitado, (rua Almirante Tamandaré, 33).

Interrogado pela autoridade, declarou que a morta era a sua amante Vanda Simi, de 35 anos, desquitada, (rua Eurico Cruz, n. 20).

Declarou ainda, que estivera ontem com Vanda, cerca das 9 horas, na Cinelândia.

Como estivesse ela muito neurastênica, pois de há muito vinha sendo acometida de forte tensão nervosa, consequente do ciume doentio de que era possuidora, discutiram, e então Vanea, num ato de desespero, tentára sacar de um revolver que trazia na bolsa, alegando que ia matar-se.

Atracando-se com Vanea, acrescenta o advogado, evitou aquele trágico desfecho tendo ela, contudo conseguido desvencilhar-se dele, embarcando bastante agitada num taxi.

Temendo ainda um desatino por parte de Vanea, declara o Sr. Nelson, saiu em sua perseguição num outro auto.

Ao chegar os veículos na esquina da rua Almirante Tamandaré com á Praia do Flamengo, Vanea saltou, o que também foi feito por ele.

Ali tomou a direção da farmácia. No interior do estabelecimento tirou da bolsa o revolver e gritou — "segurem esta mulher, que ela vai se matar".

Seguindo-a de perto, recebeu a queima roupa três tiros, um dos quais sentiu que o atingira na altura do abdome. Foi quando gritou — "Vanea você me matou".

Dito isso, Vanea, virando rapidamente a arma contra o peito, fez o último disparo, caindo sem vida.

DAS DUAS UMA

Muito embora tudo quanto se conheça a respeito da tragédia sejam as declarações do advogado amante da finda Vanea, outros fatos foram apurados pela reportagem.

Nelson de Almeida Simões, protagonista e "pivot" da impressionante cena de sangue, apesar de desquitado vive maritalmente há 30 anos, com uma outra senhora (não quis dar o nome) e mantinha ainda relações íntimas com Vanea Simi, a quem dava de tudo.

Pelo que apuramos, a despeito das declarações do senhor Nelson, Vanea, de há muito vinha exigindo dele uma definição entre ela e a outra. Chegando mesmo a condicionar o seguinte: "Das duas uma".

Apesar de não ter ela deixado declaração que esclarecesse melhor os atos, conclui-se que foi aquele impasse o movel da quase tragédia.

O revolver que se serviu Vanea para tentar contra a vida do amante e matar-se em seguida é de calibre 32, cano curto marca "Smith".

O cadáver, com guia do comissário Moacir Novais, após o exame do local pelo perito Rubem, foi removido para o necroterio do I. M. L.

Morreu Janet Beecher

WASHINGTON, 7 (R.) — A atriz Janet Beecher, conhecida, há mais de quatro decênios dos frequentadores de teatro e cinema, faleceu ontem aos 70 anos de idade, nesta capital. Janet foi para Hollywood em 1932, trabalhando no cinema até 1944. Apareceu pela primeira vez no palco em 1904, tendo figurado no elenco teatral da Brodway pela última vez em 944.

O Papa celebra missa por alma de sua irmã

ROMA, 8 (R.) — O Papa Pio XII celebrou hoje missa por alma de sua irmã que faleceu á noite passada, nesta capital. A condessa Giuseppa Mengarini, "Pacelli" de nascimento, faleceu em consequência de pneumonia, em sua residência, aos 83 anos de idade. O Sumo Pontífice, de 79 anos de idade, que se acha na sua residência de verão em Castelgandolfo, foi imediatamente informado e passou longo tempo em orações. O Papa tem outra irmã [illegible] betta, de 75 anos de idade, viúva.

DOENÇAS DA PELE

Sífilis — Tumores — Câncer — Eczemas — Varizes — Úlceras das pernas — Verrugas — Espinhas — Queda de cabelo

Dr. Agostinho da Cunha

Das 16 às 19 horas

ASSEMBLÉIA, 73

Tels.: 42-1155 e 58-1059

ECONOMIZE DIVISAS

BEBENDO MATE ESPUMANTE

Só em carrocinhas

Alfaiate Voronoff

Faz do terno velho novo, virando pelo avêsso. Consertos e reformas em geral. Aceita-se cortes para feitio de ternos sob medida. Rua da Alfândega, 260, sob.

Calçado TURISTA o preferido desde 1918

pelos homens que exigem qualidade!

O turista prendeu o punguista em flagrante

O larapio é ainda neófito na arte...

[illegible]

O julgamento de hoje no Tribunal do Juri

O Tribunal do Juri fará hoje, julgamento e mandou incluir em pauta o nome do réu José Benevides de Macedo, também conhecido pelo vulgo de "Ilheus".

Prossegue o rumoroso processo das importações ilicitas de automoveis

A [illegible] Polícia de Roubos e Falsificações foi dado ensejo [illegible] São Paulo e encaminhado a esta Capital o individuo conhecido por "Sirena", acusado de participar das atividades ilícitas no negócio de automoveis que vão a furo com a prisão de Albert Gillet, em Petrópolis.

"Sirena" que declarou chamar-se Isaac Zaghi e ser natural de portuguesa, declarou a sua vinda para o Brasil e estar envolvido [illegible] negócio, acusado [illegible] prisão [illegible] afirmando que [illegible] nenhum [illegible] quando [illegible] Argentina.

DR. JOSÉ DE ALBUQUERQUE

Membro ativo da Sociedade Brasileira de Pele

DOENÇAS SEXUAIS DO HOMEM

Rua do Rosário, 98

DAS 13 ÀS 18 HORAS

CAFÉ E BISCOITOS "SERRADOR"
SÃO SEMPRE OS MELHORES
Consumir êstes produtos, é demonstrar ter bom paladar
CAFÉ E BISCOITOS SERRADOR
Abrantes Rocha & Cia. Ltda.
TORREFAÇÃO E MOAGEM. CAFÉ E BISCOITOS SERRADOR
RUA DR. MARCK, 235 — FONE: 2-2894 (NITERÓI)
Rua da Liberdade, 2 — Rio
Avenida N. S. das Graças, 776 (São João de Meriti)

Vai ser criado o Instituto Nacional de Assistência a Menores

O govêrno vai criar o Instituto Nacional de Assistência a Menores, para substituir o Serviço de Assistência a Menores, o famoso SAM. A finalidade do dito Instituto será de "fiscalizar as concessões de auxílio e subvenções ás entidades públicas e particulares dedicadas á assistência de menores desamparados, estabelecendo as bases para sua aplicação, dentro de um plano que evitará o atual desperdício de esforços e recursos financeiros".

BOTEQUINS — Armazens, Padarias, Bares, Restaurantes e Hotels. Por incumbencia de nossos inumeros clientes de quem somos guarda-livros e nessa qualidade habilitados a prestar informações precisas e seguras, temos á venda estabelecimentos de 1ª ordem de qualquer dos ramos acima em todos os bairros do Distrito Federal. Casa Bancaria p/financiamento do pagamento á vista. Organização genuinamente nacional composta de brasileiros, portugueses, italianos e espanhois. 35 anos de pratica.

A verdadeira bolsa de casas comerciais que V.S. não pode deixar de visitar quando precisar vender ou comprar. Os nossos editais, aos domingos publicados no "Jornal do Brasil" demonstram claramente ser a maior e a mais completa organização no genero em toda a America do Sul. Escritorio Contabil Atlas Ltda. Rua Teófilo Otoni 120 — 2º pav. — Celefone 22-4848

GAZETA IMOBILIÁRIA

TERRENOS DE PRAIA

Piscina — Cachoeira — Agua — Luz, junto á Vila Geny — Lotes de 12 x 50. Posse imediata. Prestações a partir de Cr$ 200,00 mensais. Todo demarcado em lotes, granjas e sitios.

Informações com o Sr. LOPES

AV. MARECHAL FLORIANO, 1 - 1.º ANDAR

TELEFONES 23-3839 e 43-7458

DEPÓSITO DE FOGOS SÃO JOÃO

VENDE-SE POR ATACADO E A VAREJO

Grande "stock" e variado sortimento de Armas, Munições, Material de caça e pesca. Artigos de cerâmica. Discos para vitrola. Material fotográfico, instrumentos de corda e seus pertences. Produtos químicos para fabricação de fogos.

OFICINA PARA CONSERTOS DE ARMAS E NIQUELAGEM

JORGE DE SOUZA LAGE

ESTRADA RIO PETRÓPOLIS, N. 1684

DUQUE DE CAXIAS — ESTADO DO RIO

(JUNTO AO PÔSTO TELEFÔNICO)

A dama elegante amava em dupla

A policia de Petrcpolis esclareceu a morte po joven Roberto Soares. Não houve crime

Na cidade de Petrópolis, a rua São Cristovão, 1034, palacete residencial da senhora Nadir Lima Sotter, 20 anos, desquitada, ocorreu no dia 3 do corrente a misteriosa mor-te do jovem Roberto Soares, solteiro, 20 anos, residente á rua Santo Amaro 20 apt. 41, nesta capital. Roberto foi encontrado com uma bala na cabeça, e um revolver calibre 38, cabo de madrepérola, caído ao seu lado. Na residência se encontravam Nadir Lima Sotter e seu amante Heraldo Ernani, solteiro, 30 anos.

A POLICIA NO CASO

Aproximadamente 14.20 horas, o investigador Salvador, de serviço na Delegacia de Policia de Petrópolis, foi cientificado de que a rua Sao Cristovão, casa 1034 havia um homem ferido mortalmente. Tentara o suicidio, dizia o denunciante.

Rumando para o local, o investigador Salvador encontrou Roberto Soares, caído numa poça de sangue, ainda com vida. O policial fez remover o jovem para o Hospital da Santa Casa. Horas depois, Roberto morria, sem dizer uma palavra sobre sua morte. De seus bolsos a Policia arrecadou um lenço de cambraia de linho, uma carteira de notas contendo Cr$ 160.00 e um pente. Nenhum bilhete deixou o jovem que justificasse seu brutal gesto. Dai, surgiu a hipótese de crime, passando então a Policia a fazer imediatas diligências.

INQUERITO

Instaurado inquérito pelo Delegado Paulo Bretz, foi ouvida a divorciada Nadir Sotter, jovem de rara beleza, possuidora de grande fortuna. Por suas declarações, ficou a Policia sabendo ser ela amante de Heraldo Ernani, ao mesmo tempo que dispensava certo afeto ao morto. Contou então, que os três se davam muito bem, sabendo Heraldo das constantes visitas que lhe fazia o jovem Roberto. Ambos não demonstravam ter ciumes, até que, no dia 3, Roberto lhe avisara que "ia subir a serra". Pretendia passar uns dias no palacete. Ali chegando encontrou o "seu rival" Heraldo. Rumou diretamente para o camiseiro, onde sabia estar um revolver de propriedade de Nadir. De posse da arma, desferiu um tiro na cabeça e caiu banhado em sangue. Nadir terminou dizendo que não houve tempo para impedir o brutal gesto de Roberto. Resolveram então chamar a Policia.

HERALDO CONFIRMA

Mais tarde foi ouvido Heraldo Ernani. Em suas declarações confirmou tudo o que foi dito por Nadir Sotter, ressalvando apenas que não sabia do amor existente entre os dois. Era amigo do morto e de nada sabia.

CONCLUI A POLICIA

Ontem, nessa reportagem falou com o Delegado Paulo Bretz, o qual nos declarou ter concluido por suicidio, em face do que viu e ouviu dos envolvidos. Com êle concordou a Pericia da cidade serrana.

CHEGA O CORPO

O corpo do jovem Roberto foi transportado para esta Capital, tendo saido o enterro da Capela de Inhauma em cujo cemitério foi enterrado sabado último.

ESTE É O MÊS DA ESPERANÇA!

10º aniversário de Esperança de Barros Costa & Cia.

NÃO DEIXE DE COMPRAR POR NÃO SABER COMO PAGAR:

PARA VOCÊ: 10% de desconto em todas as compras

À VISTA OU A PRAZO

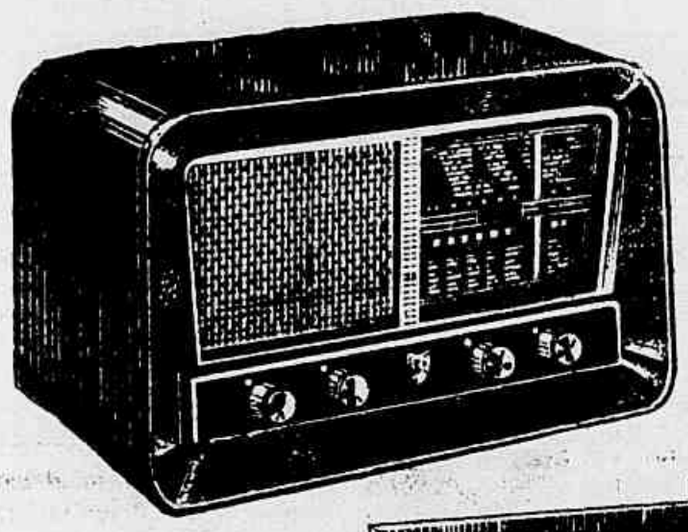

PHILCO

RADIOS das marcas acima com 5, 6, 7, 8 e 9 valvulas, com 2, 3 e 4 faixas de onda, altos falantes de 6" e 8", com e sem olho mágico, com TRANSFORMADOR UNIVERSAL e adaptação para toca-discos.

A PRAZO

Preços à partir de:

2 prestações de **300,**

30 prestações de **80,**

Total..... **3.000,**

A VISTA Cr$ 2.500,

TELEVISÕES " das melhores marcas ACIMA DISCRIMINADAS

A PRAZO

A partir de:

1 prestação de **3.000,**

1 prestação de **2.000,**

25 prestações " **1.000,**

Total ... **30.000,**

A VISTA Cr$ 25.000,

RADIOLAS DAS MARCAS ACIMA DISCRIMINADAS

Com 7, 8, 9 e 11 valvulas, 2,3 e 4 faixas de onda, toca discos automaticos de 3 velocidades para 12 discos, com pré-amplificador e relutancia variável "SOM ESTEREOFONICO", alto-falante de 12"

A PRAZO

Preços a partir de:

2 prestações de **1.500,**

38 prestações de **530,**

Total... **23.140,**

A VISTA Cr$ 18.3900,

RADIOLAS CONSOLE A PRAZO

FLORIDA, SIEMAR e STANDARD ELECTRIC

A partir de:

2 prestações de **500,**

25 prestações de **180,**

Total.... **5.500,**

A VISTA Cr$ 1.600,

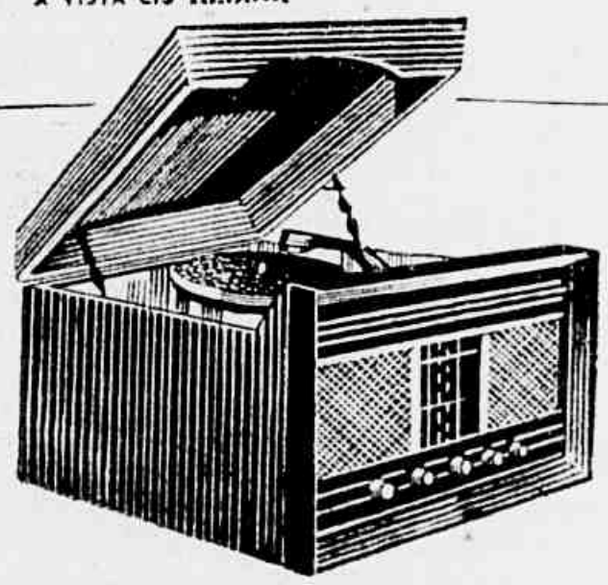

esperança de Barros Costa & Cia.

AVENIDA PASSOS, 36-38

TELS: 43-2421 - 43-6780

LIVRARIA FRANCISCO ALVES

LIVREIROS E EDITORES

RUA DO OUVIDOR, 166 — Rio

FUNDADA EM 1854

BANCO DO COMÉRCIO S. A.

O MAIS ANTIGO DESTA PRAÇ

PAGAMENTOS NO TESOURO

No Tesouro Nacional (2º) e no hoje o 13º dia útil, existente de Pensões Alimentícias — Lei 1.208, —329 a 1.648.

GAZETA DE NOTICIAS

143, RIO

Vice-Presidente

PAULO PARISI

Diretor-Secretário

JOSE BUSTAMANTE

Redatores-Chefes

NARCISO BERRIBUT

O. MACHADO SOBRINHO

Gerente

HUGO PODDA

Diretoria ... ...

Redação ... ...

Publicidade ... ...

Secretaria ... ...

Esporte e Foto ... ...

Oficina ... ...

O único colaborador autorizado é o sr. WALTER GALVÃO DA ROCHA.

O jornal não se responsabiliza pelas opiniões emitidas em matérias assinadas.

CINEMA

CARTAZ

«... NO MEU CORAÇÃO», no ... (ao meio-dia as 22 horas) e no Metro-... passando ... e Metro-Tijuca, das 14 às 22 horas.

«... DO BRAVO» em Cinelândia, no Palácio, Roxi e ..., das 14 às 22 horas.

«AMANHÃ SEREI MULHER», (segunda semana), no Rivoli e ... Para Todos, a partir das 14 horas.

«O INIMIGO PUBLICO N.º 1», (segunda semana), no Pathé (das 12 às 22 horas) no Pax e no Caruso, Copacabana, das 12 às 22 horas.

«A LENDA DO SANGUE», no Rex, São Luiz, Rian, Carioca, Ipanema, Mem de Sá, Santa Alice e Monte Castelo, das 14 às 22.30 horas.

«BOEMIA INSPIRAÇÃO», no Vitória e Leblon, das 14 às 22 horas.

«A IMPORTANCIA DE SER ERNESTO», no Império, Copacabana, Avenida e Guanabara, das 14 às 22 horas.

«ARIZONA VIOLENTA», no Odeon, Miramar, Alaska, America, Floriano, Abolição, Madureira e Leopoldina, das 14 às 22 horas.

«ORQUIDEAS PARA MINHA ESPOSA», no Azteca, Imperator e São Pedro, das 14 às 22 horas.

«MISS ITALIA», no Presidente e Art-Palácio, das 14 às 22 horas.

«O SEGREDO DOS INCAS», no Plaza (a partir de meio dia) e no Colonial, Astoria, Ritz, Olinda, Primor, Haddock Lobo e Mascote, a partir das 14 hs.

«A SELVA DOS DIAMANTES», na Ilha, Tijuca, Botafogo, Bonsucesso e Leopoldina, a partir das 14 horas.

«BARNABE TU ES MEU», no Ideal, das 14 às 22 horas.

«SUA UNICA SAIDA», no São José, Alvorada, Nacional, Rio Branco, Fluminense e Coliseu, das 14 às 22 horas.

«FRONTEIRA DO CRIME» e «ALMA DE PECADORA», no Olimpia, a partir das 14 horas.

«O SAQUE DE ROMA» e «ALÇAPÃO SANGRENTO», no Marrocos, a partir das 14 horas.

«O ULTIMO MATADOR», no Bandeira, a partir das 14 hs.

«CARNAVAL NO FOGO», no Maracanã, a partir das 14 hs.

«TEXANO TEMERARIO» e VALE TUDO», no Pirajá e Rydar, a partir das 14 horas.

«BELO E INDOMAVEL», no Politeama, a partir das 14 horas.

«ATALHOS DO DESTINO» e «EPILOGO DE SANGUE», no Catumbi, a partir das 14 horas.

«LABIOS QUE MENTEM», no Méier, a partir das 14 horas.

«A PRINCESA E O PLEBEU», no Rosário, das 14 às 22 horas.

«QUEM E' O MEU AMOR», no Fátima (em Santa Cruz).

«ARDIDA COMO PIMENTA», no Marajó (em Jacarepaguá).

«NA SOMBRA DO DISFARCE», e «FRANCIS, O DETETIVE», no Coimbra (em Ricardo de Albuquerque).

EM NITEROI

CENTRAL — «Tormenta no Alaska», das 16 às 22 horas.

ODEON — «Barnabé, Tú És Meu», a partir das 14 horas.

RIO BRANCO — «Adorável Tentação» e «Mais Forte que a Morte», a partir das 14 horas.

IMPERIAL — «Ódio Que Não Perdoa» e «Irmãos Sanguinários», a partir das 14 horas.

MANDARO — «Tembo, o Dominador das Selvas» e «A Sinfonia Eterna», a partir das 14 horas.

CASSINO — «Ivanhoé», das 14 às 22 horas.

ICARAI — «A Importancia de Ser Ernesto», das 14 às 22 horas.

GRILL CASSINO — «Miss Itália», das 15 às 21 horas.

PALACE — «Corações Divididos», a partir das 14 horas.

BRASIL — «A Loba», a partir das 14 horas.

SÃO JORGE — «Orquideas Para Minha Esposa», das 15 às 21 horas.

DR. EDUARDO SILVA JUNIOR

CIRURGIA DENTÁRIA PARA NERVOSOS

Dentaduras anatômicas processo americano — Aparêlho de Roach

Clínica de crianças — Doenças molestias da bôca

CONSULTAS DIARIAMENTE

RUA LÚCIO TAVARES, 221 — TEL. 2766

[illegible] — E. DO RIO

CONGRATULA-SE COM A "GAZETA DE NOTICIAS", PELA PASSAGEM DO SEU 80.º ANIVERSARIO DE FUNDAÇÃO

TEATRO

CARTAZ

[illegible] — Sinhá ... de Itaim, pela Companhia Alda Garrido, ...

[illegible] — «[illegible]» — Pela Companhia ..., às 20 e às 22 horas.

[illegible] — ... pelo Teatro ..., às 21 horas.

[illegible] — O G..., pela Companhia ..., às 20 e às 22 horas.

TEATRO ... — Da ... de um defunto, pela Companhia ... — Armas ..., às 21.15 horas.

JOÃO CAETANO — Não vou no Golpe, pela Companhia Popular de Revista, às 20 e às 22 horas.

CARLOS GOMES — Uma Noite Feliz, pela Companhia Vicente Celestino — Gilda Abreu às 20 e às 22 horas.

[illegible] — Diálogos das Carmelitas, pelos Artistas Unidos, às 21 horas.

MADUREIRA — Casa de Espera — Pela Companhia Zaquia Jorge, às 20 e às 22 horas.

[illegible] — [illegible] — Por ... e seus Artistas, às 20 e às 22 horas.

CASABLANCA — O Samba nasce do Coração — ... Ribeiro, às 21 horas.

GINASTICO — Santa Marta Fabril S.A. — Pelo Teatro Brasileiro de Comedia, às 21 horas.

Teatrinho Jardel — Precisa-se de um Presidente! — Pela Companhia Geysa Boscoli, às 20 e às 22 horas.

Sabão CRISTAL

★ UM SABÃO SEM IGUAL ★

Novos Oficiais da Reserva

Em solenidade que se realizou domingo ultimo, no Estádio do Vasco da Gama, com a presença de altas autoridades civis e militares foram declarados aspirantes a oficial da reserva do Exército numerosos jovens dos quadros do C. P. O. R., sendo que um grupo de 94 alunos foram graduados terceiros sargentos do Serviço de Saude, todos estudantes de medicina, farmácia e odontologia.

Após o juramento efetuou-se o desfile, ao fim do qual foi lida a ordem-do-dia, pelo Coronel Pereira Teles, comandante do Centro de Preparação de Oficiais da Reserva (CPOR).

Os leitores e leitoras da GAZETA DE NOTICIAS que desejarem obter uma consulta com o Professor Jôe Ramath, cuja resposta será publicada nesta seção, deverão escrever sua carta a tinta com a maior clareza possivel e ao correr da pena, sem caprichos, em papel sem pauta. Não tendo papel sem pauta à disposição, o interessado deverá escrever atravessado sôbre as linhas. E' necessário dar o nome verdadeiro e um pseudônimo para a resposta, bem como declarar a hora, dia, mês e ano de nascimento, a cidade e o Estado. Não sabendo a hora em que nasceu, mencionar a cidade em que viveu maior número de anos e a época respectiva. Devem ser evitados os bilhetes em estilo telegráfico. Finalmente remeter o cupão abaixo, devidamente preenchido para o Professor Jôe Ramath, "SONDANDO OS ASTROS" — Redação da GAZETA DE NOTICIAS — Rua Teófilo Otoni, 142 — Rio de Janeiro.

RESPOSTAS PELO CORREIO

Aquêles que preferirem receber pelo Correio a resposta de sua consulta, deverão remeter um envelope selado juntamente com seis dos cupões abaixo publicados, sendo que um, devidamente preenchido.

NOVAS CONSULTAS

As pessoas que já tiverem obtido uma ou mais resposta e desejarem nova consulta deverão citar em sua carta o número ou números das respostas anteriores.

CONSULTAS PESSOAIS — GRATIS

Os leitores ou leitoras que desejarem obter consulta pessoal gratis com o Professor Jôe Ramath deverão seguir as seguintes instruções:

1.º) — Recortar diàriamente o cupão numerado publicado abaixo, até completar a coleção de 20 dos mesmos cupões.

2.º) — Trocar a referida coleção de cupões na Portaria da GAZETA DE NOTICIAS, Rua Teófilo Otoni, 142 — Rio de Janeiro, por um bilhete para consulta no qual constarão o dia e a hora da mesma consulta.

3.º) — A coleção de 20 cupões que dará direito a uma consulta pessoal GRATIS com o Professor Ramath, não poderá ter cupões com o mesmo número. Por êste motivo, os cupões cada dia apresentam um número novo.

Cupão n.º 16

Cidade .... Estado ....

Nome ....

Pseudônimo para a resposta ....

Dia, mês e ano de nascimento .... Hora ....

Cidade em que nasceu ....

Residência .... N.º ....

AVISO — As escrever, faço 3 perguntas para serem respondidas pelo Professor Ramath.

FONTOURINHA (SÃO CRISTOVÃO) — 2376 — A — O unico dilema ... é verdadeiro ... e ... com pendentes, ... e tudo? outros dizem que V. é ... tímido... ... como diz a gíria. Quando ... a alguma namorada ... de não ... e não diz nada. Será que ... vinte e ... Eu estou ... V. não tem ... Diz que ... espiritos a ... Outro dia o almoço ... a informação ... de «Astrela». Eu ... Não sou ... Com ... eu não ... nada ... de me vir ... a ... Isto é ... o Sr. não ... no ... eu ... ali ... AH... ... experiencias, pois perderá na certa. — P. — ... muito? — R. — Sim. Sua esposa será muito rica de virtudes. P. — Viajarei muito? R. — Várias vezes espremidinho, num trem na Central e em outras ocasiões, apertadinho nas barcas da Cantareira. — P. — Farei coisas que me deixem rench...? R. — Vou dar um conselho. Ataque uma jovem no escuro, avise a hora e eu mandarei o fotografo e o reporter. Garanto que será uma noticia de sensação, na primeira pagina... Era uma vez um «astrólogo» que tomava um vinho no almoço.

CAVALHEIRO DA NOITE (BANGU) — ... — A — Hoje é dia ... O ... diz que ... Como ... um ... antigo ... colonial? Eu ... se a receita carrega ... V. terá de ... Não se incomode ... eu ... preparado com ... Tim, meu caro ... A ... Afinal ... sorte ... Não quer ... da sua vida ... tem ... não ... Tim ... Bonzo previnido ...

FIGURINHA DIFICIL (RUA FRIA) — 2382 — A — Assim não ... V. arranjou uma figurinha que não sai nunca. Venha a consulta pessoalmente, não tenha medo, V. é muito cismado. Não ... nada e fica vendo o pulso de ... minutos. Afinal, V. farmaceutico, de verdade ou de mentira. Na sua farmacia tem algum vinho fortificante gostoso, ... que tome no almoço? Se for vinho Fontoura eu quero.

NÚMEROS FELIZES

9130 0191

ARRUDA DE MADUREIRA (MADUREIRA) — ... — A — ... V. não tem nada, nota ... estatura está ... do ... ... como é ... de ... para ... não gosta de ... de nada que ... Para V. só existe as ... e o dinheiro ... a graçinha V. arranja tudo, ... que eu beba não consegui... ... o meu vinho no almoço?

ARRUDA DE CASCADURA (CASCADURA) — 2079 — A — ... que V. é irmã do Viuvinha? Recebi sua cartinha e o retrato ... muito. Como vai a Mãe? ... está melhor. Terça Feira ... seu Talismã da Sorte, valeu? ... sempre do «Astrólogo».

SEM VENTURA (BOTAFOGO) — ... — A — Vamos acabar de uma vez com esse pseudônimo pessimista. V. passará a chamar-se «Muita Ventura». Vamos ao seu destino: Casamento só 1957. Dois filhos, ambos do sexo masculino. De um modo geral, será feliz. Viverá muitos anos, mas deverá temer sempre os acidentes.

CARLITOS (BISPO) — 2041 — A — V. tambem usa uma bengalinha fininha, bigodinho e anda ... atrapalhado? Vejamos o que deseja saber: — P. — Ganharei na loteria? — R. — Sim. Ganhará

VIDA SOCIAL

ANIVERSARIOS

Transcorre hoje o aniversario natalicio do Sr. Noé Guimarães, administrador do edifício da ABI que festejou domingo o acontecimento, oferecendo aos seus amigos e parentes um almoço intimo em sua casa de campo, em Caxias.

— Fazem anos hoje os nossos confrades Srs. Flavio de Morais, Mario Moitinho Neiva, José Domingos de Morais, Adelermo Xavier de Oliveira.

FALECIMENTOS

Com grande acompanhamento foi enterrado ontem no cemiterio de São Francisco Xavier o Sr. João da Mata, funcionario da Policia Militar e que durante muitos anos trabalhou no Senado Federal.

— Prof. Verissimo Costa Pereira — Faleceu domingo ultimo em Manaus acometido de mal subito o professor José Verissimo da Costa Pereira. O corpo que será transportado pela Panair do Brasil, deverá chegar a esta Capital hoje, terça-feira, à tarde sendo que o sepultamento verificar-se-á amanhã, quarta-feira, pela manhã saindo o feretro da capela do cemiterio de São Francisco Xavier para a mesma necropole.

— Faleceu ontem em sua residencia, à rua Coração de Maria nº 16, D. Gloria da Silva Galhardi, filha do S. Manoel Francisco da Silva esposa do Sr. Francisco Galhardi. O enterro será realizado às 9 horas de hoje saindo o feretro da Capela Real Grandeza, para o cemiterio de São João Batista.

RÁDIO

Preparam-se os compositores para o carnaval

Raul Moreno, Bucy Moreira e Zilda do Zé já gravaram para o triduo momesco - Várias "bombas" vão estourar

PAULO QUADROS

Com a aproximação dos festejos de Momo, vem os compositores se movimentando no sentido da colocação de suas músicas. Nos corredores das emissoras, nos pontos prediletos dos artistas, a atividade tem sido fantastica. Com tal entusiasmo nos parece que o próximo carnaval atingirá pleno exito, pois vários cartazes de nosso rádio já estão gravando

Com tal entusiasmo nos parece que o próximo carnaval atingirá pleno êxito, pois vários cartazes de nosso rádio já estão gravando.

Raul Moreno, na etiqueta "Todamérica", já gravou dois belos sambas; Bucy Moreira e A. Conceição lançarão, com Miriam de Souza o samba "Me deixa em paz"; Haroldo Lobo, Tito Mendes e outros compositores estão na mesma situação, e daí a presunção de que devemos ter belo carnaval, porquanto tôdas as músicas, inclusive de Zilda do Zé, "Radio Patrulha" e "Já chegou quem faltava", podem ser consideradas de ótima qualidade.

ACABOU-SE O SHOW INTERNO

A direção das "Emissoras Associadas" acabou com o programa de seleção "Show interno", dirigido pelo maestro Carioca, que muito vinha se desempenhando com geral agrado. Não sabemos os motivos que levaram a direção aquela programação, tão apreciada por nos e quiça pela maioria dos cronistas cariocas, em face do seu interesse em descobrir para o radio novas tendências artisticas.

RAUL (PIMBA) LONGRAS

Sábado último, no auditório da Rádio Mundial, teve lugar a festa do conhecido locutor Raul Longras, quando o mesmo lançou seu programa "O clube mais querido do Brasil".

ZILA FONSECA

A graciosa estrêla Zilá Fonseca está se destacando na interpretação de boleros.

E' pena!... A menina gostava tanto do samba...

PAULO MAURICIO

Paulo Mauricio, que vem obtendo grande sucesso na pelicula "Almas em conflito" é artista exclusivo das Associadas. Na Tupi, apresenta-se em diversas novelas, no "Teatro das quatro" e "Teatro Arno". Na TV-Tupi, aparece em primeiro plano ao lado de Aidée Miranda, em "Alô doçura", as terças e sextas, às 19.30 horas ainda na TV, aparece em "Teatro Gebara" e interpreta o papel principal da novela "Singularidade de uma rapariga loura".

HOJE HOMENAGEM AO MARANHÃO

A "Revista Monsanto", que estará "circulando" pelos 860 quilociclos da Rádio Mundial, em seu segundo número, prestará uma homenagem ao Maranhão, na figura de seu maior poeta, Gonçalves Dias. A primeira pagina da "Revista Monsanto" será dedicada ao cantor de "Y-Juca-Pirama" e ao programa atuará Dilú Melo, a consagrada cantora e acordeonista maranhense.

O auditório da Rádio Mundial estará em festas, nesse dia, recepcionando as mais ilustres figuras da colônia do grande estado nordestino.

NO VIDEO

Leny Eversong, a sensacional interprete, que vem atuando nas "Associadas", fez sua estréia domingo último na TV-Tupi, onde atingiu amplo sucesso.

AUDIÇÕES

MOINHO DE OURO

Um programa de variedades estrelado por

MARTA ROCHA

Tôdas as têrças-feiras às 22 horas

na Rádio Mayrink Veiga

Um presente do

CAFÉ MOINHO DE OURO

— o melhor café brasileiro

CRUZADAS & Charadas

Torneio Quarteto Luso-Brasileiro
2.a ETAPA
PALAVRAS CRUZADAS N.º 3
Fusinho (Rio)

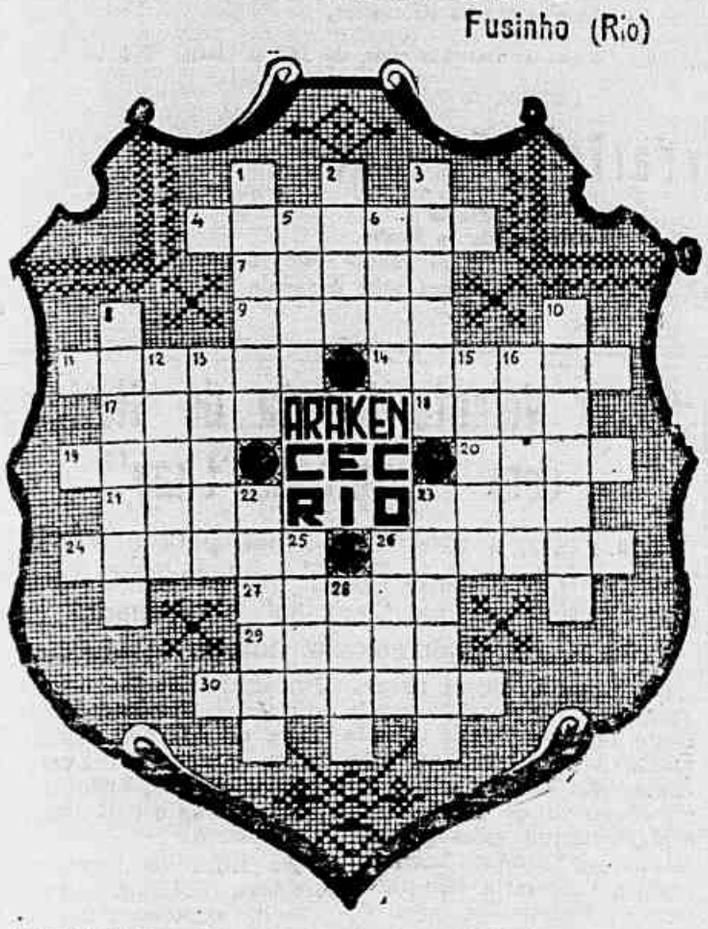

HORIZONTAIS: 4 Gênero de cogumelos; 7 — Umbral; 9 — Vento que sopra do nordeste; 11 — Bafejo da sorte; 14 — Pequeno pombo selvagem; 17 — Sufixo indicativo de coleção; 19 — Ensopado; 19 — Sufixo com que se formam diversos verbos incoativos; 20 — Ato de arremessar 21 — Relativo a mulher velha; 23 — Feminino de rano; 24 — Planta ornamental da família das rubiáceas (pl.); 26 — Mar baixo; 27 — Madrepérola; 29 — Intenção da moral; 30 — Os reis.

VERTICAIS: 1 — Efígie de um santo; 2 — Ligar pelo amor; 3 — Enterrar; 5 — Ave palmípede lamelirrostra; 6 — Richados; 8 — Árvore leguminosa do Brasil; 10 — Planta ornamental e textil; 12 — Que não tem geração; 13 — Governar; 15 — Entrosachar; 16 — Neste ano; 22 — Riscos; 23 — Sucesso raro; 25 — Sem; 26 — Engano; 28 — Cabola chama.

CHARADAS

11 — Metamorfoseada — Quem muito ANDA APREENSIVO, acaba MANIACO. 6/6).
Gaúchinho (Rio)

12 — Teciprama — O JORNALEIRO QUE VAI DO MINHO, NÃO CONTRATADO, TRABALHA EM OUTRAS PROVINCIAS, é um verdadeiro JOGUETE do destino. 7/mais 1/8.
Al-Aliama (Niterói)

13 — Teciprama — Ao Olin: Depois de ter "REMEXIDO" varios dicionários, consegui metter o seu ponto, que se confirma em "UM SÓ". 4/menos 1/3.
Pinguinho (Rio)

14 — Metamorfoseada: Deu-lhe na VENETA e escreveu o NOME DE UM PASSARO DO BRASIL. 8/6).
Ordist (Portugal)

15 — Sintética: Um SACERDOTE DA IGREJA GREGA usou de PRECAUÇÃO ao falar com o INDIVIDUO RIDICULO. 2-2.
Telefone (Minas)

16 — Em terno: O valor do "HOMEM" não DIMINUO si dele vejo uma "LAGRIMA".
Arpetra (Santos)

17 — Enigmagrama: O PHELEUM PLATENSE é como uma PESSOA INCOMODA difícil de se tratar. 4/mais 3-4-6/7.
Yonix (Rio)

18 — Teciprama: OLHE AGORA!! Veja que bela "TREPADEIRA AZUL"!!
Farmaceutico (Rio)

19 — Sintética: AGRADE. DÊ BÔA IMPRESSÃO, no início do DIALOGO. Depois sim, passe à ENTREVISTA. 2-2.
Gaúcha (Rio)

20 — Apocopada: DISSOLUTA é a força que arranca o GÊNERO DE PLANTAS DA FAMILIA DAS PALMÁCEAS. 3-2.
Ordial (Portugal)

21 — Epentética: Depois do JÔGO DO OSSO, houve proibição de BEBIDA FEITA DE MANDIOCA RALADA. 2-3.
Maya (Rio)

22 — Enigmagrama: O AGENTE PREPARA seus ardis, mas o ladrão é vivo! 4/mais 1. 3. 6/7.
Olin (Santos)

23 — Enigmagrama: Ao Vichnu: O INDIVIDUO INTROMETIDO, quer, por força, saber a DENOMINAÇÃO GENÉRICA DOS PEIXES DE PELE LISA. 6/menos 4-5/6.
Bill (Rio)

24 — Intercalada: Querida AMIGA, o único amor que não nos faz SOFRER é o de MÃE. 2. 1.
Edpim (Rio)

25 — Metamorfoseada: A ESPÉCIE DE BRICFE está o "PUBESCER". 6/5).
Ordial (Portugal)

Dicionários adotados: P. Brasileiro 9ª — Lello 52 — Sagulor — F. Fernandes — Champlin — C. Figueiredo pequeno — Litrel e Lidael.

NOTICIARIO: No discempate do Loteria Federal do próximo passado dia 30, foram contemplados os enxadrez Murilo e Mozart, respectivamente nos Torneios 7º Quinzenal e Rio Grande do Norte. A direção do CRUZADAS & CHARADAS, cumprimenta a GAZETA DE NOTICIAS pela passagem de seu 60º Aniversário, sempre pugnando pelo engrandecimento de nossa pátria e de seu povo.

Errata: A charada de Edpim do 4º Etapa do Torneio CEC está anulada em virtude de não haver definição para a 27 vertical.

Tôda correspondência deve ser enviada para NELSON (Cruzadas) — Redação da GAZETA DE NOTICIAS — Rua Teófilo Otoni 132 — Rio.

Empréstimos Agrícolas

Vem sendo recebido festivamente nos meios agrícolas o projeto do deputado Plácido Rocha no sentido de que 30 % dos depósitos bancários sejam aplicados em empréstimos agrícolas e pecuários. O projeto, porém, não está tendo boa acodilhda nos meios bancários, notadamente — ao que se informa — pelo fato de tornar obrigatória uma demonstração de contas pelos Bancos à SUMOC, ameaçando-se, em caso de desobediência a lei até de cassação da carta patente.

ÓLEO DE CEDRO
O MELHOR P/MÓVEIS
Caixa postal 1485 — Rio
Fone 32-3309

um serviço econômico de
CÓPIAS
* Á MÁQUINA
* AO MIMEÓGRAFO
* FOTOSTÁTICAS e
* HELIOGRÁFICAS
A COPIADORA
(Marca Registrada)
A Casa Mais Antiga No Gênero
Quitanda, 97-1º
Para serviços URGENTES chame 23-5155 29-5282

Orf-Léne
TINGE MELHOR

Preços Mínimos Para a Mandioca

Foram estabelecidos os seguintes preços mínimos para a raspa de mandioca; caso de 60 quilos — duzentos cruzeiros CIF, capital do Estado Produtor; 235 cruzeiros CIF — Distrito Federal.

COLUNA MÉDICA

ICTERICIA

Dr. Rubens Franco

Conhecida vulgarmente por Intericia, é a acumulação de pigmento biliar no sangue, dando, uma coloração à pele e as mucosas, que vae do amarelo-pardo ao verde escuro. Pode ser originada por quatro fatores: a) Ictericia obstrutiva, um calculo, está fechando os canaes biliares (obstrução do col doco) — b) Ictericia por Insuficiencia hepatica, costuma aparecer depois de doenças infecciosas, como Tifo, malaria ou Impaludismo e outras causas, c) Ictericias Hemoliticas, destruição de globulos vermelhos, sem alteração do figado ou das vias biliares, d) Ictericia Hemolitica inversa, determinada por uma grande emoção, surge na noite do casamento, daí ser chamada de Ictericia da Lua de Mel. Ataca tambem soldados no acaso das batalhas, não sendo sinal de fraqueza ou covardia. Trata-se apenas do choque emocional violento. Seguindo ao programa que nos propomos, aqui ficam as nossas sugestões para que o leitor se oriente.

Para as nauseas e vomitos indicamos água com bicarbonato. Também são de grande utilidade as Tubagens.

Os medicamentos a base de extrato hepatico e os sulfobiliares são os indicados. Quanto a dieta, deve ser rica em Hidratos de Carbono, como massas, pão, macarrão, de modo geral tuberosas, feculas. Deve doente se abster totalmente de gorduras alcool, ovos, chocolate. O leite, só deve ser usado depois de bem batido, para ficar desengordurado. Usar frutas que não sejam muito acidas. Doces devem ser incluidos na alimentação diaria. Para maiores detalhes estaremos a estudarmos o seu caso.

PRODUTOS DE VALOR DA
FLORA MEDICINAL

JURUPITAN
Combate as tóxicas e os consequentes do fígado e do rim, os edemas e o reumatismo

DIRAJAIA
Expectorante indicado nas bronquites e nas tosses dos mais rebeldes aos calor

CHÁ MINEIRO
Indicado contra reumatismo, gota e artritismo moléstias da pele e por ser muito diurético nas doenças dos rins

LUNGACIBA
Poderoso tônico xaropo ativo e bronco dispositivo combatendo as diarréias e o catarro intestinal estimulando o apetite

VENDEM-SE EM TODAS AS FARMACIAS E DROGARIAS
— PEÇAM GRATIS NOSSO 6TH CATALOGO CIENTIFICO
J. MONTEIRO DA SILVA & CIA.
195 — Rua 7 de Setembro — 195
Telefone: 23-2726 RIO DE JANEIRO

NÃO DEIXE PARA AMANHÃ O QUE PODE FAZER HOJE COMPRE JÁ!

Em agôsto, a Camisaria Progresso oferece não só os artigos de sua venda de aniversário, acrescidos de saldos, como também, todo o estoque de mercadorias das lojas ns. 72, 74 e 76 da Rua da Carioca, que entrarão em obras para ampliação de suas instalações

PRAÇA TIRADENTES, 2 e 4 — esquina da Rua da Carioca, desde o n. 72

O jogo do Bicho continua

Não obstante a vigilância que diz a Polícia realizar contra a jogatina do bicho, os contraventores continuam agindo à vontade, como ainda ontem foi observado, quando um bicheiro foi visto afixando num poste da Praça da Bandeira, os seguintes resultados do dia:

3680	7189
9700	356
3746	696
4041	5
C	N
0621	6823
7111	2013
1733	2222
0868	0326
0333	1384

BANCO BORGES S. A.

OPERA EM TÔDAS AS MODALIDADES DO RAMO BANCÁRIO

RUA ALFANDEGA, 24-26

Exercícios de Tiro

A Escola de Artilharia de Costa realizará nos dias 23, 26, 29 e 31 do corrente, das 13 às 18 horas, provas de tiro. Durante a execução dos tiros, é considerada perigosa a zona compreendida entre os alinhamentos: Fortaleza de Santa Cruz — Ilha do Pai e Fortaleza de Santa Cruz — Ilhas Cagarras, numa distância de 10 quilômetros da linha do litoral, para a navegação marítima e, para a navegação aérea, o teto de 2.500 metros dentro daquela zona.

Estabilidade de preços

Começaram as conversações entre os Ministros da Fazenda do Brasil e da Colômbia, sob o signo da boa vontade. Da boa vontade e, o que é bastante animador, da identidade de pontos de vistas. Assim, por exemplo, é o que se depreende das declarações que fizeram à nossa reportagem os dois titulares. O senhor José Maria Whitaker, embora com alguma relutância, natural do seu estilo pouco falante, afirmou-nos: "Espero que tudo corra bem. Discutiremos a questão da estabilidade de preços". O senhor Carlos Villaveces, porém, mais loquaz, afirmou-nos: "Venho cheio de esperanças quanto aos efeitos desse encontro dos dois maiores produtores mundiais de café — o Brasil e a Colombia. Não tenho dúvida de que os problemas cafeeiros que afetam êste rico país afetam igualmente aos colombianos. Entre os problemas, avulta a questão da estabilidade de preços. Tal estabilidade é absolutamente necessária quando se pensa em acôrdo a que deverão estar presentes não apenas o Brasil e a Colômbia, mas também, os paises da FEDECAME e os produtores colombianos".

"NOS GARIMPOS DA LINGUAGEM"

DE LUIZ AUTUORI & OSWALDO PROENÇA GOMES

Repositório de inapreciáveis subsídios do vernáculo — Livro indispensável aos estudiosos do idioma pátrio e a todos os candidatos a exames, provas e concursos de português. Alguns capítulos dêsse preciosíssimo trabalho indispensável em tôdas as bibliotecas: O que se não deve ignorar — Diminutivos — Aumentativos — Superlativos — Masculinos e Femininos de animais — Conjugações irregulares — Plurais — Vocabulário poético — Coletivos — Vozes de animais — Gentílicos — Locativos do Brasil — Abreviaturas — Siglas — Gíria — Noções de revisão.

Preço do volume impresso em ótimo papel e contendo mais de 300 páginas: Cr$ 100,00

PEDIDOS A

Livraria São José

RUA SÃO JOSÉ, 38

Fone: 22-9207 — Rio de Janeiro

Remetemos para todo o Brasil pelo Serviço de Reembolso Postal o contra-cheque, vale postal ou carta registrada com valor declarado

MOVIMENTO SINDICAL

[illegible]

Ponderam, ainda, os empregados da Costeira que tal atitude não se justifica, de vez que os funcionários do Lóide estão recebendo o mesmo em dia, sendo a Cia. superintendida pelo diretor do Lóide, Almirante Bettino Lutra.

CONDUTORES AUTÔNOMOS

O Sindicato dos Condutores Rodoviários e Anexos, continua aguardando que o novo diretor do Departamento Nacional do Trabalho marque o dia e hora para a realização da mesa-redonda entre os motoristas, trocadores e despachantes de ônibus e lotações, com os respectivos empresários das companhias, a fim de ser resolvida a questão do pretendido aumento de salários dos integrantes desta categoria [illegible].

Terminou o prazo das alegações no processo sôbre Toneleiros

Encerrou-se na 1ª Vara Criminal, o prazo para as alegações finais da acusação no processo sobre o atentado da rua Toneleiros.

Apresentaram as alegações o Promotor Araújo Jorge, Carlos Araújo e Sobral Pinto.

"Show Volante Gazeta de Noticias" com "Surprêsas Okay"

"Capa Preta, a caninha do Brasil para o mundo" — "Guarda-Móveis Gato Preto" — "Produtos Alimenticios Sustin" — Café Capixaba" e "Pichurin" patrocinam, permanentemente, nossos espetáculos

Continuando nossa programação do 80º aniversário dêste jornal, o "Show Volante GAZETA DE NOTICIAS" com "Surpresas Okay", sob o super-comando de Paulo Okay e Mário Santos, esteve, sábado último, no Lardo do Machado onde a Camisaria Mourão, á rua do Catete 324, além de sua valiosa colaboração, muito cooperou para o êxito do espetáculo.

FESTEJANDO UM ANIVERSÁRIO

Domingo, estiveram em visita á Agremiação Espirita Francisco de Paula, que comemorava seu 6º aniversário.

Apresentados pelo locutor José Geraldo, desfilaram os artistas Jurema de Alencar, Gerdal dos Santos, Jussara Brasil, Humberto Santos, Waldir Paiva, Jandiara Cruz, Miriam de Azevedo, Ataide Pereira, Dupla do Luar, Cobrinha e Braz, Lubaldo Silva, Três Araras e o Regional dos Seresteiros.

No final do espetáculo a senhora Yolanda Alvares Coelho agradeceu a presença do nosso "show" e durante as festividades sorteamos várias amostras de "Capa Preta, aguardente do Brasil para o mundo", "Sustincau", "Produtos Pichurim" e "Café Capixaba, cujo paladar não se acaba".

HOJE, EM NILÓPOLIS

Com nossos patrocinadores permanentes e a colaboração do comércio local, estaremos, hoje, no populoso subúrbio de Nilópolis.

ROTEIRO DO SHOW

Amanhã, em Olinda, dia 11 em Nova Iguaçu, dia 12, no Largo da Abolição, dia 13 em Padre Miguel, dia 17 sensacional programação no Méier.

AGRADECENDO

Queremos agradecer, também, aos motoristas Lemos e Almir Santiago Borges a boa vontade e cooperação.

Serrou as grades do xadrez

Espetacular fuga de Albert Gillet - O conhecido ladrão de automoveis foi ajudado pelo irmão

[illegible]

[illegible] Os demais presos, inclusive o companheiro de cela do fugitivo, declararam unânimemente que nada viram ou ouviram durante a madrugada. Por outro lado, uma testemunha, cuja identidade não foi revelada, teria visto um autor de cor preta, estacionado a uns cem metros da delegacia, presumindo as autoridades que Albert tenha se utilizado dele para audaciosa fuga.

SUSPEITOS

Falando à nossa reportagem declarou o delegado Paulo Bretz que os carcereiros (turno da tarde e da noite) foram coniventes bem como o preso Celestino Rocha, companheiro de cela de Albert Gillet e que tal desfecho já havia sido previsto, dado a falta de segurança dos xadrezes, tendo ele, em oficio comunicado o fato ao Juiz de Direito de Petrópolis, solicitando a transferência do preso para a Casa de Correção de Niterói, isto em 30 de junho, quando Gillet tentou a fuga e o suicidio. Declarou igualmente que o material que o ladrão utilizou fora levado pelo irmão, que o teria aguardado com o carro visto pelas imediações da delegacia.

Exportação de Mate

O Instituto Nacional do Mate recebeu uma comunicação do Banco Central da Argentina de que o govêrno portenho resolvera em face de pedidos formulados pelos moageiros de erva mate, conceder cambiais para a importação do produto brasileiro.

Denúncia de Acôrdo Comercial

A propósito das notícias sôbre a denúncia de um Acôrdo Comercial firmado entre o Brasil e a República Federal da Alemanha, assinado em Bonn, no dia 17 de agosto de 1950, afirmou-nos, ontem, alto funcionário do Itamarati, que se trata do Acôrdo Bilateral recentemente substituido pelo Acôrdo Multilateral recentemente feito entre os dois países.

PROVE EM NOSSO "SHOW"

REFRIGERANTE ALIMENTICIO

Federação dos Trabalhadores nas Indústrias da Construção e do Mobiliário do Rio de Janeiro

RUA [illegible] - 9º ANDAR - SALA 9?1 — TEL. [illegible]
RIO DE JANEIRO

Edital de Convocação

Convoco os Senhores Delegados do Conselho de Representantes desta Entidade de Grau Superior, de acôrdo com os artigos 24 letra "C" e 6º letra "C" dos Estatutos em vigor, a se reunirem em Assembléia Geral Ordinaria, no dia 12 do corrente mês de agosto de 1955, ás 17,30 (dezessete horas e trinta minutos) em primeira convocação e ás 18 (dezoito horas) em segunda convocação com qualquer numero para tratarem da seguinte

ORDEM DO DIA

a) — Leitura, discussão e aprovação da ata anterior;

b) — Leitura, discussão e aprovação dos Balancetes [illegible] dos meses de ABRIL, MAIO e JUNHO do corrente ano

c) — Reforma de Verbas; de acôrdo com os Estatutos artigo 6º letra "C" Nova Assistencia Judiciaria e Social prestada aos Sindicatos filiados e feitura de um Boletim Mensal.

d) — Assuntos Gerais.

Rio de Janeiro, 7 de agosto de 1955

(a) VICENTE ORLANDO
Presidente

AGENCIA RAMOS DE AUTOMÓVEIS

Compra-se e troca-se carros usados. Facilita-se a troca. Não compre [illegible] nos faça uma visita.

AGENCIA RAMOS DE AUTOMÓVEIS LIMITADA
[illegible] BRANCO 1217 — RAMOS — RIO DE JANEIRO

TINTAS FINAS COMÉRCIO INDUSTRIA Ltda.

Tintas — Óleos — Vernizes — Ferramentas para pintores e todos os artigos para pintura. Não compre sem consultar a

CASA DAS TINTAS FINAS

[illegible] AIRES 77 — FONES 52-7112 e 52-8353

LOTERIA FEDERAL AMANHÃ 3 Milhões de CRUZEIROS

CIDADE BEIRA MAR — CR$ 70,00 MENSAIS

TERRENOS DE PRAIA — BARRA DE SÃO JOÃO

Lotes planos. Onibus diarios cortando o loteamento pela Rodovia Amaral Peixoto, em final de asfalto! — Valorização positiva — Decreto n.º 58

CONSTRUÇÃO LIVRE — POSSE IMEDIATA

LOTES A PARTIR DE CR$ 7.000,00 -- SEM ENTRADA, EM CEM MESES!

CBM - COMPANHIA BRASILEIRA DE MELHORAMENTOS - CBM

Rua Araújo Pôrto Alegre, 56 -- Sobreloja 2 -- Telefone 32-9933

DIARIAMENTE (INCLUSIVE SÁBADOS) ATÉ ÀS 18 HORAS — DOMINGOS ATÉ ÀS 12 HORAS

Manganga venceu como verdadeiro craque o "Grande Prêmio Brasil"

Depois de quebrar Quinto, na altura da milha, ponteou o lote até cruzar o disco - As apostas atingiram a importancia de Cr$ 42.932.725,00

O sucesso alcançado no 23º G. P. Brasil de 1955 foi indiscritivel. O espetaculo foi o maior dos ultimos tempos notando-se as dependencias do magestoso hipodromo literalmente lotadas de uma assistencia seleta, onde predominava o elemento feminino, com as suas "toilettes" elegantes de todas as côres que davam um cunho de verdadeira beleza formando um matiz lindo. Atingiu o movimento de apostas a alta soma de 42 milhões e 900 mil cruzeiros subindo as apostas no pareo do Grande Premio a nove milhões de cruzeiros, recorde absoluto no turfe brasileiro em um só pareo. Venceu Manganga, um "crack" argentino que vitoriou-se com autoridade, não tomando conhecimento dos demais concorrentes. Quinto que puxou o train, parou de golpe na altura da entrada da reta oposta passando Manganga a pontear o lote.

Calcroquê atropelou um pouco no inicio da grande reta, para ficar de vez e Adil, muito mal corrido e aberto na Grande reta, atropelou com vivacidade nos ultimos 400 metros mas sem sucesso.

A vitoria de Manganga foi convincente no otimo tempo de 184" para os 2000 metros um pouco inferior ao de Gualicho no ano de 1952.

A seguir, apresentamos o resultado tecnico das carreiras.

1º PAREO — A'S 12.40 HORAS
1.300 METROS — Cr$ 35.000,00
MINAS GERAIS

	Rs.
1º Treta, J. Marchant	55
2º Aureola, W. Andrade ..	55
3º Gaiuta, U. Cunha	55
4º Chuzada, A. Araujo	55
5º La Ballerina, R. Maia ..	55
6º Tamasca, R. Martins ..	55
7º Marta Rocha D.P. Silva	55
8º Balladine, P. Vaz	55
9º Bomarbea, J. Baffica ..	55
10º Bidéa, J. Portilho	55

Não correu: Rubia
Diferenças: 2 1|2 corpo e 1 corpo
Tempo: 91"3|5
Vencedor: (1) 19,00
Dupla: (12) 29,00
Placas: (1) 11,00, (2) 13,00 e (4) 12,00
Movimento do pareo Cr$ 2.856.700,00
TRETA: F.A. 3 anos — São Paulo — por: King Salmon e Teeth
Proprietario: Zelia G. Peixoto de Castro
Treinador: Tancredo Coelho
Criador: Haras Mondesir

2º PAREO — A'S 13,10 HORAS
1.500 METROS — Cr$ 80.000,00
RIO DE JANEIRO

	Rs
1º Faixa, J. Marchant	55
2º Jongra, D.P. Silva	55
3º Seibo, J. Martins	55
4º Desaforo, E. Gonçalves	55
5º Rio-Deoro, E. Castilho ..	55
6º Menino, M. Silva	55
7º Jonflor, A.G. Silva	55
8º Simião J. Portilho	55
9º Cajeiro, L. Diaz	55
10º Quiberi, D. Silva	55
11º Quimper, R. Freitas	55

Não correram: Descampado, High Life, Solimões e Guerreiro.
Diferenças: 3 corpos e 2 corpos
Tempo: 90"4|5
Vencedor: (1) 23,00
Dupla: (13) 33,00
Placas: (1) 14,00 (11) 37,00 e (13) 33,00
Movimento do pareo Cr$ 3.569.280,00
FAIXA: M.C. 4 anos — São Paulo — por: Wood'Note e Pretty Shot
Proprietario: Stud W
Luiz Tripodi
Criador: Haras Bela Esperança

3º PAREO — A'S 13.40 HORAS
1.500 METROS — Cr$ 85.000,00
PARANA

	Rs.
1º Imbiry, O. Ulloa	55
2º Everglade, F. Irigoyen ..	55
3º Lateral, M. Silva	55
4º Tantalo, J. Marchant ..	55
5º L'Amiral, E. Castillo ..	55
6º Jeronimo D.P. Silva ..	55
7º Blase, L. Leighton	55
8º Retinto, A.G. Silva	55
9º Conde, P. Vaz	55
10º Heleno, J. Martins	55
11º Gorgelo, L. Domingues ..	55
12º Girador, P. Labre	55
13º Argumento, U. Cunha ..	55

Diferenças" 1 corpo e Pescoço
Tempo: 90"3|5
Vencedor: (10) 51,00
Dupla: (34) 90,00
Placas: (10) 23,00, (6) 27,00 e (4) 174,00
Movimento do pareo Cr$ 4.383.680,00
IMBIRY: M.C. 3 anos — Paraná — por: Guaycuru e Cherry Island
Proprietario: Stud Printes
Treinador: Manoel de Souza
Criador: Fazenda Santa Angela

4º PAREO — A'S 14,15 HORAS
2.000 METROS — Cr$ 90.000,00
PERNAMBUCO

	Rs
1º Graal, J. Marchant	56
2º Odeon, U. Cunha	52
3º Minarso, E. Gonçalves ..	52
4º Juhanduhy E. Castillo ..	56
5º Rei, H. Marinho	52
6º Pirasol, A. Araujo	53
7º Barbe Bleu, F. Irigoyen	52
8º Lavoisier, A. Xavier	53
9º Orloff, L. Lins	52

Não correu: Navegante
Diferenças: Pescoço e 1|2 corpo
Tempo: 122"
Vencedor: (5) 49,00
Dupla: (33) 37,00
Placa: (5) 15,00 (6) 13,00 e (4) 17,00
Movimento do pareo Cr$ 5.244.640,00
GRAAL: M.C. 4 anos — Paraná — por Guaycuru e Wildflower
Proprietario: Jorge P.F.M. Magalhães
Treinador: Carlos Cabral
Criador: Fazenda Santa Angela

5º PAREO — A'S 14,55 HORAS
1.600 METROS — Cr$ 120.000,00
SÃO PAULO

	Rs
1º Pirueta, O. Ulloa	60
2º Diadema, M. Silva	50
3º La Vision, A. Ribas	58
4º Jasmin, F. Irigoyen	57
5º Regoluta, A.G. Silva	52
6º Disciplina B. Marinho ..	52
7º Backlash, R. Martins ..	58
8º Selina, J. Baffica	60
9º Huapi, P. Vaz	56
10º Bomba H, M. Henrique	54
11º Caminha, D. Silva	52
12º Circe, A. Araujo	54
13º Guilhotina, J. Tinoco	51
14º Fairchild, A. Xavier	51

Diferenças: 1 corpo e 1|2 cabeça
Tempo: 96"4|5
Vencedor: (1) 27,00
Dupla: (12) 30,00
Placas: (1) 14,00, (3) 43,00 e (5) 14,00
Movimento do pareo: Cr$ 5.691.760,00
PIRUETA: F.C. 5 anos — S. Paulo — por: Maranta e Fontaine
Proprietario: Stud L. de Paula Machado
Treinador: Ernani de Freitas
Criador: C.G. de Paula Machado.

6º PAREO — A'S 15,35 HORAS
1.400 METROS — Cr$ 40.000,00
DISTRITO FEDERAL
BETTING

	Rs.
1º Lallo, E. Castillo	55
2º Rio Negro O. Ulloa	55
3º Odraco, O. Macedo	55
4º Tino, J. Portilho	55
5º Paulin, W. Andrade	55
6º Tafuí, M. Silva	55
7º Goyatta, R. Latorre	55
8º Iapó, E. Gonçalves	55
9º Cedro, M. Henrique	55
10º Ulysses F. Irigoyen	55
11º Monte Polar, A. Araujo	55
12º Milão, D.P. Silva	55

Não correram: Horpodar, Hellope e Pilgrim.
Diferenças: 2 corpos e 1 corpo
Tempo: 85"3|5
Vencedor: (1) 40,00
Dupla: (11) 110,00
Placas: (1) 15,00, (2) 31,00 e (5) 18,00

(Conclui na 1ª página)

NOSSOS PALPITES PARA A CORRIDA DE HOJE

	Duplas
Baltimore — Guancan — Ibiscus	— 12
Simbolo — Ike — Cafute	— 14
Aprisco — Oxford — Mont Royal	— 13
Reliquia — Al Rio — Espetáculo	— 12
Aliviada — El Gin — Socorro	— 12
Retorica — Eska — Miss Lioness	— 13
Indiscreto — Gaio — Daricge	— 24

JOCKEY CLUB BRASILEIRO

Corrida noturna — Têrça-feira, dia 9

Horário para vendas, no Hipódromo, de acumuladas, "bettings" e concursos, têrça-feira, dia 9:

TÊRÇA-FEIRA, DIA 9 — Das 9 às 12 horas e a partir das 18,30 horas.

A corrida noturna de hoje na Gávea

Baltimore, Aprisco e Retorica os mais preferidos

A Gávea oferecerá aos turfistas hoje, como encerramento dos festejos do Grande Prêmio Brasil, uma corrida noturna que promete ser sensacional pela feerica iluminação do magestojo prado da Gávea, havendo após ao término da corrida, queima de fogos de artifícios.

Os páreos todos equilibrados, prometem sensacionais desfechos e o movimento de apostas atingirá a elevada importância.

Eis as nossas considerações:

Programa, cotações, montarias e informes

1.º PÁREO — 1.300 METROS — CR$ 70.000,00 — ÀS 21,00 HORAS — RECORDE: FARINELLI 79" 2/5

1—1	MORISCO	20	2	76	M. Guerreiro	Sério competidor. Tinindo	10º de Biarfot-Okayama	P. Gusso Filho 81"3|5-1600-AP
	" BALTIMORE	20	7	82	G. Solanges	Melhora ba tante o numero	3º de Bailenato-Quixu	P. Gusso Filho 100"3|5-1600-AP
2—2	GUANCAN	22	8	68	O.L. Bianchi	Cuidado. E' otimo corredor	Estreante	C. Cabral — —
	" FOLLETTO	22	1	68	L. Menezes	Só como reforço. E' dura a prova	4º de Uranium-Bomba II	C. Cabral 93"4|5-1600-AP
3—3	TIO AMARAL	30	9	70	N. Romano	Vai bem na carreira. Perigoso	6º de Oxford-Majestic	B.P. Carvalho 92"1|5-1600-AP
	4 MAJESTIC	30	3	67	N. Pessoa	Ligeiro e muito bem. Chance	3º de Mercury-Piratini	E. Freitas 102" -1600-AP
	5 IBISCUS	30	10	65	J.A. Prado	Dará grande trabalho. Rival	Estreante	J. Brilho — —
4—6	MATIPO'	50	6	67	F.H. Barbosa	Não gostamos. E' difícil	4º de Majestic-D. Roberto	J. Burlont 81"2|5-1600-AP
	7 CHANCHÃO	40	5	67	R. Vianna	Surpresa viavel. Tem chance	5º Vencimento Jonaig	C. Rosa 89"3|5-1600-AP
	" BICO DE LACRE	40	4	71	C. Padilha	Fraco reforço. Não gostamos	8º de Rumor-Kenmore	C. Rosa 110"3|5-2200-AP

2.º PÁREO — 1.300 METROS — CR$ 50.000,00 — ÀS 21,30 HORAS — RECORDE: FARINELLI 79" 2/5

1—1	IKE	24	4	58	R. Martins	Ligeiro e tinindo. Há muita fé	3º de Fellow-Zezinho	J.W. Vianna 76"1|5-1200-AP
	2 MARQUEZ	40	8	58	J. Marinho	Melhorou algo, mas é cedo ainda	6º de Fellow-Zezinho	M. Galvão 76"1|5-1200-AP
2—3	CAFUTE	30	2	54	A. Reis	Perigoso agora. Pode ganhar	9º de Fellow-Zezinho Estreante	C. Ferreira 76"1|5-1200-AP
	4 BARRIL	35	7	54	S. Santos	Tem chance no pareo. Preparado		J. Oliveira — —
3—5	DON MIGUEL	35	5	54	J. Barros	Correu regular. Dos provaveis	4º de Fellow-Zezinho	Alv. Rosa 76"1|5-1200-AP
	6 CAMOCIN	40	1	58	L. Domingues	Reaparece tinindo. Perigoso	4º de Cacao Bank	M. Gil 89"3|5-1600-AP
4—7	SIMBOLO	30	6	58	A.G. Silva	Custando a pegar carreira. Olho	10º de Fellow-Zezinho	A. Morales 76"1|5-1200-AP
	8 BOMARDO	50	3	58	S. Machado	Pareo forte. E' difícil	11º de Fellow-Zezinho	A. Correa 76"1|5-1200-AP

3.º PÁREO — 1.500 METROS — CR$ 50.000,00 — ÀS 22,00 HORAS — RECORDE: OXFORD 92" 1/5

1—1	OXFORD	27	8	52	J. Ramos	Venderá carissimo a derrota	2º de Mister Rio. Quixu	C. Cabral 84"2|5-1400-GP
	" CRUZADO	27	1	52	J. Portilho	Excelente ajuda. Tinindo	2º de Antigo-Mercury	C. Cabral 92"2|5-1500-AP
2—2	RAMON NOVARRO	40	9	56	A.G. Silva	Ligeiro e trabalhou bem	7º de Oxford-Majestic	M. Rosa 92"1|5-1500-AP
	3 MATIPO'	50	5	52	N. Pereira	Nada pretenderá. Eliminado	4º de Majestic-Don Roberto	J. Burlont 81"2|5-1300-AP
3—4	MONT ROYAL	27	2	54	J. Marinho	Competidor terrivel. Poderá vencer	4º de Oxford-Majestic	C. Freitas 92"1|5-1500-AP
	5 APRISCO	75	4	52	J. Barros	Anda como nunca. Cuidado ...	1º de Cruzado-Mercury	Alv. Rosa 92"2|5-1500-AP
4—6	DINGO	30	6	52	P. Coelho	Melhorou : será dos primeiros	3º de Oxford-Mercury	O. Lopes 92"1|5-1500-AP
	7 MENGO	40	3	52	A. Reis	Costuma surpreender. Portanto	8º de Oxford-Mercury	G. Feijo 92"1|5-1500-AP
	8 TIO AMARAL	50	7	54	R. Maia	Aqui não tem chance. E' dura	6º de Oxford-Majestic	H. Carvalho 92"1|5-1500-AP

4.º PÁREO — 1.500 METROS — CR$ 45.000,00 — ÀS 22,30 HORAS — RECORDE: OXFORD 92" 1/5

1—1	RELIQUIA	52	4	58	N. Pereira	Volta na mesma forma. Força	2º de El Norrito-Calido	A. Correa 83"4|5-1500-AP
	2 SONHADOR	50	9	58	A. Ribas	Nada pretenderá. Difícil	5º de Gato-Al Rio	C. Rosa 98" -1500-AP
	3 CARTAGO	50	12	58	J. Portilho	Não gostamos. E' difícil	5º de Dominqueiro-Vento Norte	J. Burlont 85"4|5-1400-AP
2—4	AL RIO	30	2	54	M. Silva	Poderá ganhar agora. Chance	4º de Dominqueiro-Vento Norte	A. Feijo 89"4|5-1400-AP
	5 ESPINHEIRO	50	8	56	J. Marinho	Nada poderá fazer. Eliminado	6º de Gato-Al Rio	A. Coelho 98" -1500-AP
	6 HELIOPOLIS	—	6	52	Não corre	Não corre	12º de Dominqueiro-Vento Norte	A. Milano 89"4|5-1400-AP
3—7	BROADWAY BILL	36	1	54	I. Pinheiro	Está firme e é dos provaveis	6º de Lalau-Horacio	M. Canedo 98" -1500-AP
	8 MUIRAQUITA	40	10	52	A. Caceres	Boa poule. O cearense fez bem	4º de Pimpernelinha-Dominqueiro	M. Raphael 97"3|5-1500-AP
	9 BORLANTIN	50	11	54	D. Azeredo	Nada pretenderá aqui	8º de Dominqueiro-Vento Norte	A. Madureira 89"4|5-1400-AP
4—10	MAR ALTO	40	3	52	F. Labre	Está em boa turma. Cuidado	Estreante	I. Venancio — —
	11 Espetaculo, A.G. Silva	30	7	52	A.G. Silva	Se correr será dos primeiros	Estreante	N. Paraestrado — —
	12 PATATO	50	5	58	J. Barros	Eliminado. Nada tem feito	4º de Gato-Al Rio	Alv. Rosa 98" -1500-AP

5.º PÁREO — 1.500 METROS — CR$ 45.000,00 — ÀS 22,00 HORAS — RECORDE: OXFORD 92" 1/5 — (BETTING)

1—1	EL GIN	30	5	60	A. Rosa	Competidor. Poderá triunfar	3º de Dominqueiro-Vento Norte	Ar. Rosa 88"4|5-1400-AP
	2 ATHIE'	50	7	52	S. Santos	Volta sem chance alguma	7º de Evoe-El Gin	J. Oliveira 88"4|5-1400-AP
2—3	ALIVIADA	30	1	58	A.G. Silva	Cuidado. Continua muito bem	5º de Pimpelrinho-Dominqueiro	N. Figueiredo 88"3|5-1400-AP
	4 OURONEGRO	50	3	52	S. Mazella	Não ganha de ninguem ...	11º de Dominqueiro-Vento Norte	V. Scolari 89"4|5-1400-AP
	5 MOLEQUE	40	9	58	L. Domingues	Dizem que é de corrida. Olho	Estreante	A. Selmonti — —
3—6	NICA	35	8	58	E. Gonçalves	Ligeira e boa corredora. Há fé	Estreante	A. Moreira — —
	7 UIRON	40	11	52	A. Neri	Pouco aborrecido. Sem chance	10º de Dominqueiro-Vento Norte	A. Feijo 89"4|5-1400-AP
	8 SOCORRO	40	10	58	A. Ribas	Cantou na serra. Melhorando	2º de Dominqueiro-Vento Norte	J. Silva 89"4|5-1400-AP
4—9	CREPUSCULO	30	4	60	N. Pereira	Venderá carissimo a derrota	Estreante	N. Aguiar — —
	10 LOURETO	50	2	58	G. Calderano	Não gostamos. E' difícil ainda	6º de Dominqueiro-Vento Norte	M. Mendes 89"4|5-1400-AP
	11 DUGONGO	40	6	58	P. Labre	Otimi placé. Pode ganhar	5º de Marengo-Al Rio	J. Venancio 100" -1600-AP

6.º PÁREO — 1.300 METROS — CR$ 50.000,00 — ÀS 23,35 HORAS — RECORDE: FARINELLI 79" 2/5 — (BETTING)

1—1	ESKA	30	10	56	A. Araujo	Ligeira e continua muito bem	2º de Dalva-Garmant	R. Carrapito 96" -1400-AP
	2 CONCHAS	35	9	56	J. Marinho	Será das primeiras. Há fé	5º de Jeanete-Felipa	S. Freitas 83"3|5-1300-AP
	3 MARITACA	40	7	56	E. Vieira	Volta no dedo. Cuidado	5º de Alhandra-Fast	A. Magalhães 91" -1400-AP
2—4	ROYAL CROWNS	40	1	52	S. Santos	E' regular apenas. Placé	Estreante	J. Oliveira — —
	5 GARRANA	40	1	52	P. Tavares	Tem chance no pareo. Perigoso	4º de D'Isetta-Garmant	A. Madureira 105"2|5-1600-AP
	6 BOMBÉA	50	13	56	J. Baffica	Não gostamos. Correndo mal	5º de Isetta-Nasrinal	A. Correa 105"2|5-1600-AP
3—7	RETORICA	27	7	56	P. Labre	Venderá carissimo a derrota	6º de Isaraí-Garmant	C. Mercado 88"3|5-1400-AP
	8 DAYANA	50	5	56	P. Coelho	Não gostamos. Difícil	8º de Estela-Garmant	J.M. Silmoder 105" -1600-AP
	8 BRIDE OF THE SEA	—	6	52	Não corre	Não corre	3º de Dayana-Diabrura	W.T. Souza 96" -1400-AP
	10 MORENA FLOR	50	4	56	H. Lima	Pouco pretenderá. Eliminado	6º de Estela-Garmant	O. Lopes 105"2|5-1600-AP
4—11	SUNMAID	40	2	56	N. Pereira	Reaparece bem. E' perigoso	6º de Bassa-Beka	M. Araujo 96" -1400-AP
	12 GALANGA	50	8	52	G. Almeida	Place apenas. Não gostamos	4º de Dayana-Diabrura	J.S. Silva 93"3|5-1400-AP
	13 TAXI-GRIL	30	3	56	A.G. Silva	Cuidado. Vai vacar na ponta	6º de Felipa-Diabrura	G. Feijo 89" -1300-AP
	" MISS LIONESS	30	14	56	A. Reis	Valoriza a poule.	7º de Gerinlha-Sormito	G. Feijo 92"3|5-1400-AP

7.º PÁREO — 1.400 METROS — CR$ 45.000,00 — ÀS 0,10 HORAS — RECORDE: GIBATÃO 85" 3/5 — (BETTING)

1—1	DARICGE	35	4	50	M. Silva	Boa forma é boa. Pode ganhar	3º de Horatio-Indiscreto	C. Torres 102" -1400-AP
	2 LETRADO	40	13	56	I. Pinheiro	Ligeiro, mas está virado	10º de Felr. Comp-Indiscreto	N. Gomes 100" -1400-AP
	3 MAMELUCO	40	10	56	S. Barbosa	Poule bôa. Vai correr bem	11º de Neat P'ilego	P. Barreto 95" -1400-AP
2—4	GAIO	30	2	52	J. Marinho	Dos principais competidores	1º de Al Rio-Vento Norte	I. Affonseca 85" -1400-AP
	5 UTILISSIMA	30	9	50	U. Cunha	Sabe correr melhor. Cuidado	11º de Horatio-Indiscreto	A. Moreira 102" -1400-AP
	6 DIAPSON	50	13	52	M. Alves	Não gostamos. E' difícil	9º de Gamberina-Bassano	V. Pinha 96" -1400-AP
	7 MACABÚ	50	5	52	P. Coelho	Volta sem muita chance	5º de Canal Padre-Carneiro	C. Silmoder 96" -1400-AP
3—8	HALOWEEN	30	12	54	F. Labre	Poderá ganhar. Firme	10º de Pinto-Manicoré	J. Morando 96" -1400-AP
	9 MABSSUT	30	8	56	R. Maia	Correu muito. E' competidor	4º de Horatio-Indiscreto	A. Bezerra 102" -1400-AP
	10 SERIDO'	50	7	54	H. Rebello	Ligeiro mas não gostamos	7º de Avante-Sketch	C. Tavares 102" -1400-AP
	11 MIUDA	40	6	52	G. Donatto	Cuidado. Reaparece firme	1º de Halowees-Ideia	P. Rachel 96" -1400-AP
4—12	MISS JUDY	40	1	50	J. Tinoco	Ligeira. A distancia agrada	7º de Horatio-Indiscreto	R. Freitas 96" -1400-AP
	13 FIRST EMPIRE	40	13	56	J. Ramos	Cuidado. Vai correr o que sabe	8º de Duroc-Pensadita	H. Brito 96" -1400-AP
	14 INDISCRETO	27,14		52	A. Ribas	Sua pensada é diferente	7º de Horacio-Indiscreto	C. Gomes 102" -1400-AP
	" MARROQUINO	—	2	54	Não corre	Não corre	1º de La Furia-Petite	C. Gomes 82"4|5-1400-AP

GAZETA JURIDICA

EDITAIS

REGISTRO DE IMOVEIS DA 2ª CIRCUNSCRIÇÃO DE NOVA IGUAÇU

EDITAL. — Hermes Gomes da Cunha, Oficial do Registro de Imoveis da 2ª Circunscrição de Nova Iguaçu,

FAZ publico, que JULIUS GOLDAO MARSCHEN, comerciante, e sua mulher REGINA MARSCHEN, de prendas domesticas e José Papais, comerciante, e sua mulher MARIA PINTO PAPAIS, professora, residentes e domiciliados no Distrito Federal, nos termos do Decreto-lei nº 58, de 10 de dezembro de 1937 e seu regulamento, depositaram em seu cartorio à rua Dr. Getulio Vargas, nº 90, nesta cidade, memorial, planta e documentos referentes ao loteamento de uma area de terreno objeto da transcrição numero 9.514, L. 3-O, da 2a. Circunscrição, situada na zona rural do segundo distrito deste municipio, confrontados, à Estrada de São Paulo, no lado direito de quem do Rio vai para São Paulo, medindo cento e noventa e cinco metros de frente, cento e cinco e dois metros nos fundos, quatrocentos e resenta e seis metros e vinte centimetros pelo lado direito e trezentos e cinquenta e três metros pelo lado esquerdo, confrontando os fundos com terras dos requerentes, pelo lado direito com Augusto Bergel e pelo lado esquerdo com o Espolio de Antonio da Silva Paranhos, área esta que foi dividida em diversos lotes, agrupados em quadras, servidas por diversos logradouros, tendo recebido o loteamento a denominação de «SITIO DA FONTE» tudo de acôrdo com a planta aprovada em 23 de outubro de 1952, pela Prefeitura deste municipio. As impugnações dos que se julgarem prejudicados deverão ser apresentadas em cartorio no prazo de trinta dias, contados da 3a. e ultima publicação deste. Nova Iguaçu, 5 de julho de 1955. O oficial: **Hermes Gomes da Cunha.**

EDITAL de Intimação com o prazo de 60 (sessenta dias), na forma abaixo:

O DOUTOR Mauro Gouvêa Coelho, Juiz de Direito da Décima Sexta Vara Civel do Distrito Federal, Capital da Republica dos Estados Unidos do Brasil.

FAZ SABER a todos os interessados que virem ou conhecimento tiverem do presente EDITAL DE INTIMAÇÃO com o prazo de 60 (sessenta) dias, em complementação ao de 30 (trinta) dias expedido por êste Juizo em 1º de abril do corrente ano e publicado no «Diario da Justiça» de 6 do mesmo mês e no jornal matutino GAZETA DE NOTICIAS de 27 e 28 ainda do dito mês, que pelo presente fica citado de que não querendo receber ou dar quitação ao cheque n. 373.129 série J — no valor de Cr$ 146.288,30 — emitido em data de 21 de janeiro, contra o BANCO MERCANTIL DE SÃO PAULO e a favor do BANCO ALIANÇA DO RIO DE JANEIRO S. A., tinha de comparecer com a petição desarrazoada e adiante transcrita, dentro de que êste Juizo funciona à Rua Dom Manoel, n. 29, 2º andar, Edificio do Pretorio.

PETIÇÃO DE FLS. 2. Exmº Sr. Dr. Juiz de Direito da Vara Civel. R. COHEN & CIA., titular de firma individual, estabelecido na rua da Alfandega n. 2-A, nesta Capital, pelo seu advogado infra assinado, vem, por procuração anexa, mui respeitosamente expor e requerer a V. Exa. o que se segue: — 1 — O Suplicante emitiu em data de 21 de janeiro corrente, o cheque serie J n. 373.129 de Cr$ 146.288,30 contra o BANCO MERCANTIL DE SÃO PAULO S. A., Av. Rio Branco, 81 e a favor do BANCO ALIANÇA DO RIO DE JANEIRO S. A., rua 1º de Março, 28 — a quem pretendia efetuar certo pagamento. — 2 — Entretanto, atendendo à praxe bancaria, o Suplicante levou o aludido cheque ao Banco sacado para visá-lo, tendo sido na forma do costume o Suplicante debitado em sua conta pela respectiva importância, que desde logo ficou reservada pelo sacado para cobertura do referido cheque no momento oportuno da apresentação, o que se comprova pelo documento junto extrato de conta corrente fornecido pelo sacado. 3 — acontece que o cheque em aprêço extraviou-se antes mesmo de chegar às mãos do favorecido, que pelo recibo, dá-se-lhe por quitado. 4 — quer pois o suplicante, na mesma forma de direito propor uma ação de anulação de cheque e citação para que V. Exa. ordene a citação do sacado Banco Mercantil de São Paulo, para que, não efetue pagamento dêsse cheque, ainda que levado a protesto por qualquer pseudo portador e, a intimação do interessado Banco Aliança Rio de Janeiro S. A., para que se abstenha de receber ou girar com referido cheque; publicando-se outrossim, editais, para ciencia de terceiros eventualmente interessados. Protestando pelas provas em direito permitidas, inclusive expedição de ofícios, pericias e outras que se fizerem necessarias e dando à presente o valor de Cr$ 146.288,30 — Termos em que, P. deferimento. Rio de Janeiro, 24 de março de 1955. (assinado): ORLANDO CARNEIRO — Inst. n. 3432. - DESPACHO DE FLS. 2 — «A. Como requer, sendo os editais por trinta dias. Rio, 29-3-1955. — (assinado): MAURO GOUVEA COELHO». DESPACHO DE FLS. 21 — «O processo de anulação de cheque extraviado tem rito especial previsto no art. 36 do dec. leg. de 31-12-1903, ex-vi do disposto no art. 15 da lei 2591, de 7-12-1912. Assim, estando justificada a propriedade e o extravio, determino a publicação de novos editais, pelo prazo de três mezes, afixando-se no logares de estilo, no local do pagamento, e publicando-se no: «Diario da Justiça» e outro jornal de grande circulação. Rio, 8-7-1955 — (assinado): MAURO GOUVEA COELHO». PETIÇÃO DE FLS. 22 — Exmº Snr. Dr. Juiz de Direito da 16a. Vara Civel. R. COHEN & CIA., nos autos da ação ordinaria de anulação, por seu advogado infra assinado, em face do R. despacho de fls. 21, vem solicitar, no cumprimento do aludido despacho, a publicação dos editais por mais de 60 dias, completando-se dessa forma os 90 dias de que fala a lei de 1912 em seu art. 36. Termos em que, P. deferimento. — Rio de Janeiro, 13 de julho de 1955. (assinado): DOMINGOS MARQUES DA SILVA AYROZA BARRETO. — DESPACHO DE FLS. 22 — «Nos a. Sim, em complementação ao Edital por 30 dias já publicado. — Rio, 13 de Julho de 1955 (assinado): E, para que chegue ao conhecimento dos interessados, lhe expedir o presente Edital e mais três vias de igual teor, que serão publicados pela imprensa e afixadas no lugar de costume. DADO E PASSADO nesta Cidade do Rio de Janeiro, aos vinte e cinco dias do mes de julho do ano de mil novecentos e cinquenta e cinco. Eu, CECILIA D'ASSUMPÇÃO VIEIRA, escrevente Juramentado, datilografei. E eu, DELIO DE SOUSA MAIA, escrivão, subscrevo. (assinado): MAURO GOUVEA COELHO. — Trasladada em seguida. — Está conforme o original. — Nesta mesma data. — O Escrivão, **Delio de Sousa Maia**

Mangangá venceu...

(Conclusão da 9ª página)

Movimento do pareo Cr$ 5.555.170,00

LAILO: M.C. 3 anos — S. Paulo — Freiras e Barrida
Proprietario: Stud Rocha Faria
Treinador: Jorge Mercado
Criador: Haras Santa Anita

7ª PAREO — G.P. BRASIL, A'S 16,20 HORAS — 3.000 METROS — Cr$ 1.500.000,00

BETTING

	Rs.
1º Mangangá, H. Castro ..	69
2º Adil, L. B. Gonçalves ..	59
3º Quiproquó, J. Marchant	59
4º Ballerino, I. Iglesias ..	52
5º Profundo, P.P. Silva ..	57
6º Indigol, G. Marrel	59
7º Rio Bay, E. Castillo ..	56
8º Cadi A. Araujo	68
9º Jolly Jocker, L. Diaz ..	63
10º Rondo, E. Garcia	59
11º El Arabesco, L. Gonzales	62
12º Corrupio, F. Vaz	61
13º Jonas, H. Cunha	65
14º Navarro J. Tinoco	56
15º Murta, J. Carilodo	66
16º Quinto A.G. Silva	59

Não correu Carillo

Diferenças: 2 corpos e 2 1/2 corpos

Tempo: 1'51
Vencedor: (3) 7$ 00
Dupla: (14) 64,00
Placas: (3) 16,00, (6) 13,00 e (14) 11,00
Movimento do pareo Cr$ 5.660.140,00

MANGANGA: H. A. 5 anos — Argentina — por Gulf Stream e Margarita
Proprietario: Stud Acrocacha

Estreantes de hoje

Os animais que vão estrear hoje, na Gavea, são os seguintes:

BISCUIT — Masculino, alazão, 4 anos, São Paulo Cartuji e Shaperie criação do Sr. José Homem de Melo e propriedade do Sr. José L.M. da Silva Guimarães. Treinador: Henrique Brito.

ESPATACULO — masculino, castanho, 7 anos, Paraná, Serval e Vadina, criação do Sr. Caetano Munhoz da Rocha Filho e propriedade do Sr. Carlos Maffia.

MOLEQUE — masculino, castanho, 7 anos, São Paulo, Maranta e Versailles, criação do Haras São José e Expeditus e propriedade do Stud Sete. Treinador: A. Schiavon.

NICA — feminino, castanho, 7 anos, São Paulo Bonfere e Dona Sol, criação do Haras São José e Expeditus e propriedade da Sra. A. Maria Martins. Treinador: Abelia Moreira.

CREPUSCULO — masculino, alazão, 7 anos, São Paulo, Favacho e Sanderosa, criação do Sr. Luiz Gonzaga de Assumpção e propriedade do Stud Edwiges. Treinador: Nelson Aguiar.

ROYAL CROWN — feminino, castanho, 5 anos, Paraná Tazoba e La Moralina, criação do Sr. H. Ilpalio e propriedade do Stud Amazonas. Treinador: J. Oliveira Jr.

DANOSA — feminino, castanho, 6 anos, São Paulo Preludio e Matraca, criação do Sr. Luiz Gonçalves Assumpção, propriedade do Stud Sete.

Treinador: Bernardo Callejas
Importador: Stud Rosito

8º PAREO — A'S 17,10 HORAS — 1.400 METROS — Cr$ 100.000,00
RIO GRANDE DO SUL

BETTING

	Rs.
1º Kenmore U. Cunha	64
2º Quixu, O. Ulhoa	56
3º Kleber, J. Tinoco	52
4º Pactolo, J. Marchant	63
5º Ceylon Rose, A. Xavier	57
6º Farinelli, M. Silva	52
7º Tio Capataz, A. Araujo	56
8º Navegante B. Marinho ..	52
9º Happy Man, A.G. Silva	53
10º Telurio J. Portilho	53

Não correram: Ibsen, Senio, Marbal, Hercules, Reichdl, Ormando, Pedro Bilandiza e Gilson.

Diferenças: Pescoço e 1/2 corpo
Tempo: 84"1/5
Vencedor: (11) 7$ 00
Dupla: (13) 65,00
Placas: (11) 4$ 00 e (8) 2$,00
Movimento do pareo Cr$ 2.xxx.xxx,00

KENMORE: M.C. 4 anos — S. Paulo — por Normanton e Salvada
Proprietario: Stud Rocha Faria
Treinador: Jorge Mercado
Criador: Haras Santa Anita
Movimento de apostas Cr$ 42.289.560,00
Concurso: Cr$ 723.165,00
Total Geral Cr$ 42.982.725,00

CURSO E Colocação

A Você Que Pretende Estudar e Conseguir Emprêgo!

A Agência de Empregos UTILEX mantem curso normal de datilografia e treino intensivo e rapido para os que estão eventualmente sem prática.

Tratando-se de uma conceituada AGENCIA DE EMPREGOS, temos colocado a maioria de nossos alunos, depois de habilitados, em grandes firmas do Rio.

Detalhes e informações pelos telefones: 52-7715 — 42-5781.

ORGANIZAÇAO UTILEX DE SERVIÇOS LTDA.
Rua 7 de Setembro 63, 7º and.

Camara Federal

(CONCLUSÃO DA TERCEIRA PAG.)

do nos debates, disse que o general Canrobert tinha tomado parte no golpe de 37 e como isso contestado, replicou:

— "Declaro que o general Canrobert tomou parte no golpe de 37."

Com um principio de tumulto, com apartes e contra apartes, entre os Srs. Carlos Lacerda, Croacy de Oliveira, Pereira da Silva e outros, os debates foram encerrados. Tomando de um microfone, gritou o Sr. Croacy de Oliveira:

— "Eu fui educado como o que numa Câmara como esta se admite palpites aqui dentro."

Sorriram os tiuperes imediatamente, porque ai ninguém consegue se entender.

DEBATES INFLAMADOS

Os debates continuaram inflamados. O Sr. Capanema, voltando para o Sr. Carlos Lacerda e chamou de intransigente e antidemocrático, fugindo à sua costumada inteligência. O Sr. Pereira da Silva acrescentou:

— "Carlos Lacerda quer o golpe e tanto é que nem tem candidato à Presidência da Republica."

— "O povo e as Fôrças não querem o golpe", continuou o lider da maioria ao que o Sr. Pereira da Silva concordou:

— "... Ninguem quer o golpe." O deputado referia-se ao Clube da Lanterna.

A HORA DO ACÊRTO

Instalando-se longo tempo o Sr. Altamar Baleeiro consegue um aparte e diz:

— "Estou de pleno acôrdo com V. Exa. (referia-se a Capanema). Acredito que o golpe não resolve. E' hora de tomar soluções. Continuo UDN, com V. Exa. para salvar o pais."

Respondeu o Sr. Gustavo Capanema:

— "E' hora de costumes e constituição. Temos a experiência republicana. O golpe levaria o pais à desgraça."

Ainda com o Sr. Capanema na tribuna, o Sr. Adroto Lúcio recebeu um aparte, para criticar o Sr. Hugo Napoleão. O representante sergipano, depois de dois minutos, ia enquadrar do aparte Adroto Lúcio.

ORDEM DO DIA

Na Ordem do Dia foram aprovados os subsidios do Presidente e Vice-Presidente da Republica e Ministros de Estado.

AUTONOMIA

No fim da sessão, o Sr. Carlos Luz anunciou para hoje a votação do artigo da autonomia do Distrito Federal.

SWEEPSTAKE DE 1955

7 DE AGÔSTO

RESUMO DOS PRÊMIOS

1/5 — MANGANGA	— 15.413 —	Cr$ 20.000.000,00	— SÃO PAULO
2/5 — ADIL	— 1.554 —	Cr$ 4.000.000,00	— CAMPOS
3/5 — QUIPROQUÓ	— 14.187 —	Cr$ 3.000.000,00	— GUAXUPÉ
4/5 — BALLERINO	— 5.505 —	Cr$ 2.000.000,00	— SALVADOR
5/5 — PROFUNDO	— 31.990 —	Cr$ 1.000.000,00	— RIO
6/5 — INDIGOL	— 15.723 —	Cr$ 600.000,00	— RIO

PRÊMIOS DE CR$ 60.000,00

(ANIMAIS QUE CORRERAM, EXCLUIDOS OS SEIS PRIMEIROS COLOCADOS)

CAIL	— 26.115	— CACHOEIRO ITAPEMIRIM
COMANCHE	— 28.028	— SÃO PAULO
EL ARAGONES	— 31.563	— SÃO PAULO
JOSEA	— 25.027	— RIO
JOLLY JOCKER	— 28.275	— RIO
KINGRAT	— 27.385	— RIO
MURTI	— 29.616	— NOVA IGUAÇU
NAVARRO	— 15.879	— RIO
QUINTO	— 14.054	— RIO
RUMBO	— 31.252	— CURITIBA

PRÊMIOS DE CR$ 26.666,60

AGRADO	— 25.253	— TEATRO ITCIN
ANFRIS	— 29.647	— RIO
FANOGLIO	— 27.154	— RIO
FARNESA	— 4.235	— RIO
GIRINO	— 21.718	— RIO
GAZIRO	— 23.870	— RIO
LUIGI	— 19.602	— RIO
MARCO	— 14.671	— RIO
OLD FASHIONED	— 3.901	— RIO
PROVITA	— 24.989	— CORUMBÁ
ROLO	— 26.320	— SANTOS
TELURIO	— 11.743	— AQUIDAUANA
TIO CAPATAZ	— 11.274	— RIO
URANIUM	— 140	— RIO
VIRGARO	— 25.619	— RIO

Foram dois prêmios de Cr$ 500.000,00 cada um, para os números 13.411 e 13.413 — a combinação do primeiro prêmio: 20 de Cr$ 20.000,00 cada e 19 bilhetes de numeração imediatamente anterior à 13.411 e a combinação do prêmio restante e os 19 de numeração imediatamente posterior à 13.413 correspondia ao prêmio de Cr$ 20.000,00 cada um; 40 de Cr$ 10.000,00 para os 20 bilhetes de numeração imediatamente anterior à 13.411 e os 20 de numeração imediatamente posterior à 13.413 correspondia ao prêmio de Cr$ 10.000,00 cada um; 40 de Cr$ 5.000,00 para os 20 bilhetes de numeração imediatamente anterior à 13.411 e os 20 de numeração imediatamente posterior à 13.413 correspondia ao prêmio de Cr$ 5.000,00 cada um; 40 de Cr$ 2.500,00 para os 20 bilhetes de numeração imediatamente anterior à 13.411 e os 20 de numeração imediatamente posterior à 13.413 correspondia ao prêmio de Cr$ 2.500,00 cada um; 40 de Cr$ 1.500,00 para os 20 bilhetes de numeração imediatamente anterior à 13.411 e os 20 de numeração imediatamente posterior à 13.413 correspondia ao prêmio de Cr$ 1.500,00 cada um; 40 de Cr$ 1.000,00 para os 20 bilhetes de numeração imediatamente anterior à 13.411 e os 20 de numeração imediatamente posterior à 13.413 correspondia ao prêmio de Cr$ 1.000,00 cada um; 40 de Cr$ 600,00 para os 20 bilhetes de numeração imediatamente anterior à 13.411 e os 20 de numeração imediatamente posterior à 13.413 correspondia ao prêmio de Cr$ 600,00 cada um. — 2 — CABE O PREMIO DE

Grande Concurso Mensal "GAZETA DE NOTICIAS"

INSTRUÇÕES PARA HABILITAÇÃO AO NOSSO SORTEIO CORRESPONDENTE À COLEÇÃO DE CUPÕES DA SÉRIE FF

Os leitores da GAZETA DE NOTICIAS que desejarem concorrer ao sorteio mensal de nossos premios deverão obedecer as seguintes inscrições:

1 — Recortar diariamente o cupão publicado em nossa primeira pagina;

2 — Juntar seis (6) cupões e troca-los na sede da GAZETA DE NOTICIAS à rua Teofilo Otoni 142 ou nas proprias bancas de vendas de jornais e demais pontos indicados na relação abaixo, por um bilhete numerado emitido pela Agência Junior de Publicidade Ltda., o qual concorrerá ao sorteio da Loteria Federal de 28 de setembro de 1955;

3 — Cada coleção de seis (6) cupões será trocada por um bilhete numerado que concorrerá ao sorteio;

4 — Os leitores do interior poderão enviar pelo Correio suas coleções de cupões para a GAZETA DE NOTICIAS juntamente com um envelope selado para a remessa pelo nosso Departamento de Divulgação e Propaganda ao interessado do bilhete que concorrerá ao sorteio;

NOSSOS PREMIOS

São seguintes os premios que oferecemos aos nossos leitores:

1º PREMIO — Uma Geladeira Climax, oferta de J. Isnard;

2º PREMIO — Maquina de Costura oferta da "Casa Neno";

3º PREMIO — Colchão de Molas "Pluma";

4º PREMIO — Liquidificador "Arno"

5º PREMIO — Uma Bicicleta

CARTA PATENTE Nº 197

O nosso concurso é feito em combinação com a Agência Junior de Publicidade Limitada e aprovado pela Carta Patente Federal número 197, de 17 de novembro de 1950.

BILHETES CORRIDOS

Os bilhetes corridos e não premiados concorrerão a sorteios especiais que distribuirão como premios terrenos. As datas de realização serão oportunamente marcadas.

Entretanto os portadores dos referidos bilhetes (bilhetes corridos) que quiserem participar do proximo sorteio da série "FF" poderão trocar 6 dos mesmos bilhetes por um que concorrer ao sorteio da citada série "FF".

O Sorteio da Série EE

Os resultados da extração pela Loteria Federal de 30 de Julho, correspondentes à Série "EE", foram os seguintes:

1.º	Prêmio	— Bilhete	n.º	64.169
2.º	"	— "	"	22.841
3.º	"	— "	"	56.028
4.º	"	— "	"	05.560
5.º	"	— "	"	66.915

DOENÇAS DO CABELLO E DO COURO CABELLUDO
SÓ É CALVO QUEM QUER
ANTES DURANTE DEPOIS
PILOGENIO
FORMULA E PREPARAÇÃO DO PHMco FRco GIFFONI
VENDA NAS PHARMACIAS, DROGARIAS E NAS CASAS DE 1.ª ORDE
FRANCISCO GIFFONI & Cª - RUA 1º DE MARÇO, 17 - RIO DE JANEIRO

ESTA' DOENTE?

Procure a clinica do Dr. Jorge Júnior, médico com longa pratica no tratamento das doenças do aparelho digestivo, vias urinarias, do aparelho circulatorio e suas consequencias esgotamento nervoso fraqueza geral doenças sexuais, obsidade, colite, úlceras gastro-duodenais, prisão de ventre, reumatismo, erisipela, polinevrite, insônia, falta de ar, tonturas, asma etc.

Tratamento com regimes suaves e dietas adequadas, aplicação de moderna aparelhagem medica nos casos indicados. Precisando de tratamento clinico não perca a esperança na sua cura: procure o Dr. JORGE JUNIOR, MÉDICO DA ASSOCIAÇÃO ESPIRITA JESUS CRISTO. O Dr. Jorge Junior para aplicações de aparelhos dispõe de assistentes sob sua orientação. Consulte hoje mesmo sôbre seu estado de saude com o Dr. Jorge Junior. Consultorio Central: RUA DO OUVIDOR N. 169 — 7º andar, sala 706 — Consultas as Terças, Quintas e Sabados das 8 as 12 e das 15 as 19 horas. CONSULTA: Cr$ 150,00. Consultorio Popular: Avenida dos Democraticos n. 813 — Bonsucesso. Consultas as Segundas, Quartas e Sextas-feiras, das 9 às 12 e das 16 às 19 horas — CONSULTAS: Cr$ 60,00.

INDICADOR PROFISSIONAL

MÉDICOS

DR. NEWTON SALIM
CIRURGIÃO GERAL
Consultório
AVENIDA CALÓGERAS, 15 — 12º ANDAR — SALAS 1201 e 1202
Segundas, quartas e sextas-feiras das 14 às 18 horas — TEL. 52-0431
Hospital Moncorvo Filho: Tel. 32-0550 — Residência: Tel. 25-1651

DR. ADOLPHO STAERKE CLINICA DE SENHORAS — LIVRE DOCENTE DA FACULDADE DO BRASIL
Consultório RUA ASSEMBLÉIA 58-1º ANDAR — TELEFONE 42-2835
Residência RUA ADALBERTO ARANHA 49 — TELEFONE 48-4892

DR. BRANDINO CORRÊA Doenças dos Orgãos Genito-Urinários ambos os sexos
RUA MEXICO 11 9º andar
Grupo 807 — As 14 horas

CASA DE SAÚDE SANTO ANTÔNIO OPERAÇÕES — PARTOS
SERVIÇOS ESPECIALIZADOS: Ouvido — Nariz — Garganta — Fisioterapia — Ortopedia — Oxigenoterapia — Transfusão de Sangue — Raios X e Exames de Laboratórios
Diretor: Dr. CID BELTRÃO FARIA
RUA BITTENCOURT 551-A — DUQUE DE CAXIAS — ESTADO DO RIO

PERNAS VARIZES, ÚLCERAS, ECZEMAS, EDEMAS, Infiltrações duras, Erisipela e Flebites, Perturbações circulatórias das pernas
Dr. JOAQUIM SANTOS com 28 anos de prática trata com operação e sem, esposo De 9 às 12 e 14 às 18 horas
RUA DO CARMO N. 9 — 7.º ANDAR — TEL. 52-4981 — RAIOS X

Amanhã, à noite, em Figueira de Melo, São Cristóvão x Botafogo

A PRÓXIMA RODADA — E' a seguinte a segunda rodada do certame carioca: Flamengo x Madureira, no Maracanã; São Cristóvão x Bangu, em Figueira de Melo; Vasco x Portuguêsa, em São Januário; Olaria e Fluminense, em Bariri; Bonsucesso x Botafogo, em T. de Castro e América x C. do Rio, em C. Sales. Devendo os jogos serem disputados domingo

Garrincha será adquirido pela Portuguêsa

O GRÊMIO BANDEIRANTE DARÁ UM MILHÃO E QUINHENTOS MIL PELO DINÂMICO ATACANTE, PARA PREENCHER A VAGA DE JULINHO

A transferência de Julinho para o futebol italiano deixou uma lacuna no ataque da Portuguesa. Deixou uma lacuna impreenchivel, digamos assim. Pois fabuloso como sempre não se irá encontrar, com facilidade, um substituto à altura. Mas o gremio luso bandeirante se vem esforçando par arecompor seu ataque. E concluir, afinal, que, poderá conseguir um bom substituto, já que dispõe de dinheiro. A Portuguesa, como se sabe, recebeu uma cifra astronômica com a venda de Julinho.

GARRINCHA O MAIS VISADO

Dentre os penteiros que militam no futebol brasileiro, Garrincha é, para os dirigentes da Portuguesa, o que poderá melhor tapar o buraco deixado por Julinho. E considerando isso, os dirigentes do clube da Paulicéia já iniciaram demarches à conquista de Garrincha.

Depois de ouvirem o técnico Dello Neves, que se manifestou favoràvelmente, foram dados os primeiros passos. Dentre poucas horas, portanto, ter-se-á aqui os entendimentos com o Botafogo.

UM MILHÃO E QUINHENTOS MIL, DARÃO OS LUSOS

Apuramos, através do nosso representante na capital paulista, que os lusos darão um milhão e quinhentos mil pela conquista do craque alvi-negro.

GARRINCHA JA' FOI SONDADO

Podemos adiantar que o jogador já foi sondado e está disposto a transferir-se para São Paulo. E uma das coisas que atraem o ponteiro Garrincha é a soma que êle irá receber. Não sabemos o montante. Todavia, podemos adiantar que o craque receberá mais do dôbro do que percebe em General Severiano.

NADA COM A ITALIA

Trata-se de despistamento, portanto, a versão segundo a qual Garrincha está sendo pretendido pelo futebol italiano.

O jogador, ao que sabemos, não quer nada com a Italia.

Fatos Policiais

Na avenida Presidente Vargas, proximo ao numero 1793, foi atropelado pelo auto de chapa numero 1-6237 o ajudante José Bernardo (português, de 79 anos de residencia ignorada, cujo motorista logrou evadir-se. A vitima teve morte instantânea, sendo o seu corpo removido para o necroterio do Instituto Medico Legal, com guia do 13º Distrito Policial.

• • •

Ingerindo violento tóxico suicidou-se no interior do Abrigo São Luiz à rua general Gurjão, 533, o operário Braulio Lopes Ferreira, (43 anos, Avenida Automovel Clube, 13).

O tresloucado deixou uma carta atribuindo o seu extremado gesto ao fato de ter sido abandonado pela esposa.

• • •

Por motivos ignorados o operario Silvio Clemente (28 anos, rua Sergio de Oliveira, 59) suicidou-se ingerindo tóxico, sendo o seu corpo removido para o Instituto Medico Legal, pelas autoridades do 25º Distrito Policial.

• • •

Precipitando-se do 3º andar ao solo, no predio 163, da rua do Lavradio, tentou suicidar-se o comerciário Valdemar Alves (solteiro, 30 anos, rua Itália D'Incau, 167), sendo em consequencia socorrido no Hospital Souza Aguiar com fratura do crânio e contusoes generalizadas.

• • •

Apresentando quatro ferimentos incisos na região lombar esquerda e região occipto-frontal, foi socorrido no Hospital Souza Aguiar, o operário José de Oliveira Santos (18 anos, solteiro, rua da America, 132).

Declarou a vitima ter sido assaltando e agredido a navalha por um individuo que conhece pelo nome de Aguinaldo que lhe roubou um relogio do pulso no valor de dois mil cruzeiros. O fato foi comunicado ao 13º Distrito Policial.

• • •

Quando transitava pela Praça Demétrio Ribeiro, foi atropelada pelo auto, de chapa 13-60-63, a doméstica Maria Eurice do Rosário Gomes (solteira, de 30 anos, rua General Severiano, 46, quarto 20).

Socorrida no Hospital Miguel Couto, foi a vitima internada com fratura da perna esquerda sendo o fato comunicado ao 2º Distrito Policial.

Novo Juiz da Instrução da 2ª Vara Criminal

Entrou em exercicio no Tribunal do Juri, a fim de funcionar como encarregado da instrução na 26ª Vara Criminal, o Juiz Sampaio Lacerda.

Morreu Agustinho...

(Conclusão da 2ª pág.)

com selos de correio, o inventor do pechoplano — **Pinacotello**, premiado na Exposição Nacional de 1922, pela Escola Nacional de Belas-Artes, com medalha de bronze, tendo, na mesma ocasião, recebido o Diploma de Honra e respectiva medalha de ouro.

Defendeu, ardorosamente, o Hino Nacional Brasileiro, possuindo a mais rica documentação a respeito de tudo o que se relaciona com o valor do Maestro Francisco Manuel da Silva, criador do Conservatório de Música, denominado agora, Instituto Nacional de Música. O Ministério de Educação e Saúde, pelos serviços que o saudoso idealista prestou à defesa do Hino Nacional, por proposta do Ministério da Guerra ao Conselho das Três Ordens, distinguiu-o com a Medalha de Prata do cinquentenário da Proclamação da República. Foi, ainda, Agostinho d'Almeida, que mais concorreu para se erguer, na Ilha do Governador, o busto do romancista Lima Barreto. Ocupou o Vice-Presidência da Sociedade Cultural Catulo Cearense.

Amigo íntimo de Francisco Braga e de Catulo da Paixão Cearense, procurou sempre enaltecer a memória dêsses grandes artistas brasileiros. Deixa numeroso e distinto povo. O enterro de grande homem público sairá hoje, às 10 horas, de sua residência à Rua Gustavo Sampaio n. 75, para o Cemitério da 3ª Ordem de S. Francisco de Paula, em Catumbi.

Venenos Suburbanos

SOMBRA DA NOITE

Muito de meus inimigos já tinham pensado que eu havia morrido. Entretanto, tenho, quem me proteja, e estou aqui novamente firme que nem o pão de açucar, para combater um tal de Furão, diretor do Vê Se Gosta F. C. de Senador Camará, que teve a coragem de dizer na sede do Senador Camará F. C. que o meu companheiro Cristovão de Andrade é seu fóca. O Furão parece que tem razão, pois em beber cana, sou mesmo seu fóca. Não viram o estado que estava o Furão.

• • •

Um certo clube de Campo Grande arranjou uma maneira em dar «bolos» nos seus adversários. Todos os domingos morre um diretor do clube, que infelizmente, segundo me declarou o Prego, usa a camisa do Flamengo. Por ocasião do jogo, com o Coróa Grande, morreu outro diretor. O referido clube acabará se mdiretores, pois todos estão morrendo. Tomara que o presidente não morra.

• • •

Espero voltar, na proxima semana, se os DEUSES deixarem...

Resultados da rodada finda

Flamengo x Canto do Rio, 2x0
Vasco x Madureira, 3x0.
Bonsucesso x Bangu, 1x0.
Fluminense x Portuguesa, 6x0.
Olaria x America, 4x1.

O que vi e ouvi...

Walter Brandão

NO POLO

Finalmente realizou-se ontem, a primeira exibição dos polistas platinos ante uma atmosfera de expectativa e entusiasmo. Este match, tão ansiosamente esperado, deu motivos para uma reunião social-esortiva no Itanhangá Golf Club. A equipe argentina veio desfalcada de Horacio Baibiene, que foi substituido por Alexandre Hunter, o mesmo acontecendo com os cariocas, que não contaram com Fernando Delamare, que se encontra contundido. Fernando fêz grande falta pois já estava entrosado com seus companheiros. O jogo proporcionou lances sensacionais provocando da assistencia, em sua maioria feminina, momentos de emoção. Os times tiveram a seguinte formação:

Didu de Souza Campos Major Aecio Morrot Coelho Plinio de Carvalho e Major Amilcar Bezzi.

Tortugas-Aurora: Enrique Passman — José Maria Torres Zavaleta — Jorge Torres Zavaleta e Alexandre Hunter.

• • •

NA MOTONAUTICA

Continuam os preparativos para a próxima regata de 21 de agosto, com os continuos treinos dos motonautas cariocas. Todas as inscrições fora confirmadas, esperando-se que esta regata ultrapasse o êxito da anterior. As últimas adesões foram justamente as de Henrique Cassine e Ermelindo Matarazzo.

• • •

NA VELA

Como estava previsto, teve domingo o inicio do Torneio em disputa da «Taça Correio da Manhã», primeira da série de três. Otavio Botafogo, com seu veleiro «Jacuí», foi o vencedor, seguido de «Arpoador», «Pitanguinha», «Neblina», «Minuano» e «Pinocchio».

Com esse resultado, o campeonato da temporada de 1955, está empatado entre Arpoador e Pinocchio.

A surprêsa da manhã, foi justamente a derrota dos favoritos Pinochio, Pinguim e Xangô.

Para surprêsa geral, venceram os brasileiros pela contagem de 6x5. Goals feitos por Morrot (2), Bezzi (2), Plinio (1) e Didu (1). Todos os brasileiros jogaram explendidamente, principalmente Morrot no ataque e Didu na defesa.

A festa do 7 de Abril Futebol Clube

Reapareceu vencendo o São Geraldo, o Universo-Empataram Atlético e Astória - O Fazenda derrotou o Bandeirante - A "jurupoca" piou no encontro entre as equipes do Oriente e Campo Grande

CRISTOVAO DE ANDRADE

Foi bem movimentado o domingo que passou no futebol amadorista, principalmente no setor dos clubes independentes.

A nossa reportagem esteve no campo do 7 de Abril F. C. em Paciencia, onde assistimos a uma bonita festa de graça e beleza, para coroação da Madrinha desta agremiação srta. Teresinha Stockler, que foi coroada pela Madrinha do Esporte Clube Lourenço srta. Creuza Lemos Ribeiro. Antes do inicio do jogo entre as equipes do 7 de Abril Futebol Clube e Esporte Clube Lourenço, usou da palavra o desportista Sebastião Stockler, patrono do clube do Jardim 7 de Abril.

JUSTO EMPATE

Como parte final das festividades que o clube de Zézinho organizou para a coroação de sua Madrinha, jogaram as equipes do clube local e o Esporte Clube Lourenço, de Santa Cruz, cujo resultado foi justo empate, pelo escore de 1x1, goals assinalados por Joãozinho, aos 14 minutos da primeira fase para o Lourenço, e Manoel, aos 24 minutos, para o 7 de Abril.

QUADROS QUE ATUARAM E PRELIMINAR

As duas equipes formaram com as seguintes constituições:

7 DE ABRIL: — Rubinho, Sabará e Dico; Agostinho, Amarelinho e Edson; Jorge, Alvinho, Manoel, Peralta e Euclides.

ESPORTE CLUBE LOURENÇO: — Castilho, Aguiar e Penilo; Dunga, Elias, Jorge, Joãozinho e Nilton.

PRELIMINAR

Na preliminar, venceu o Lourenço, por 2x0.

• • •

REAPARECEU VENCENDO O UNIVERSO.

O Universo Futebol Clube de Campo Grande, reapareceu vencendo o São Geraldo Futebol Clube em seu proprio campo pelo escore de 4x1.

Jogou o Universo Futebol Clube com a seguinte formação: Helio, Barracão e Valmir; Jarvenal, Odir e Ari; depois Tutuia, Coleiro, Nesinho, Dito e Vadinho.

PRELIMINAR

Na preliminar venceu o São Geraldo por 1x0.

EMPATARAM ATLETICO E ASTORIO

Pela contagem de 1x1, empataram as equipes do Atletico Astória Futebol Clube de Catumbi.

No encontro preliminar venceu o Astoria, por 2x1.

• • •

O FAZENDA DERROTOU O BANDEIRANTES

O Fazenda Futebol Clube, de Bangu, recebeu, domingo último, em seu campo a visita do Bandeirantes, com o qual realizou uma partida movimentada. Mesmo jogando com sua equipe principal desfalcada de vários titulares, o clube de Joaquim de Souza levou a melhor, pelo escore de 3x2, nos aniadores e 2x0 nos aspirantes.

QUADRO VENCEDOR

O quadro principal do Fazenda jogou com a seguinte formação:

Hélio, Zeca e Tim; Lelenda, Jorge e Mimi; Joel, Darci Tião, Jarbas e Nivaldo

GOLEADORES

Tião foi o artilheiro mór do encontro, marcando os tres tentos do Fazenda, enquanto que Monclar assinalou os goals do Bandeirantes.

• • •

NO CAMPEONATO DO D. A. E ASSIM

Não terminou o encontro entre as equipes do Oriente Atlético Clube, de Santa Cruz e Campo Grande Atletico Clube. Venceu o Oriente, por 2x1, quando o juiz que já havia expulsado dois amadores do Oriente marcou uma penalidade contra o clube de Santa Cruz. «Torcedores do Oriente invadiram o campo e o «pau comeu em todo lombo.

DESENHOS — Executamos com rapidez e perfeição, desenhos de propaganda e outros.
Chamar *BESSA* ou *SANTOS* — Tel.: 23-2778.

Brilharam as equipes leopoldinenses

Ganhou o Flamengo com os resultados da 1.ª rodada

Dois dos concorrentes — América e Bangu — já se distanciaram do rubro-negro — E o "mais querido" ficou mais perto do "tri-campeonato"

Os chamados «pequenos» se agigantaram no inicio do certame futebolistico da Metrópole. E foram além do que era possivel esperar-se. Pois dessa vez não pregaram susto apenas. Não. Derrotaram alguns dos mais categorizados. America, por exemplo, foi o que mais sofreu. Surpreendentemente, os rubros capitularam pela dilatada contagem de 4x1, na rua Bariri. E' certo que o Olaria, vez por outra, em seus dominios, tem aniquilado adversários de maior envergadura. Mas não poderia supor-se, levando-se mesmo em conta as boas performances anteriores dos «bariris» nos seus redutos, que a equipe leopoldinense liquidasse o America, tal como o fizera. Uma resistência do Olaria e, até mesmo uma vitória apertada não causaria grande espanto. Porém, uma «goleada» muda muito de figura. Afinal de contas, o America é uma equipe que se vem impondo, haja vista sua trajetória no certame de 1954, e, ainda, os sucessos obtidos no exterior e no último Torneio Internacional.

EM BANGU OUTRA SURPRESA

E no Estádio Proletário houve outra surprêsa. Houve uma grande surprêsa. Houve uma surprêsa maior àquela da rua Bariri. Pois o Bangu, que no domingo anterior se havia sagrado campeão do Torneio Inicio, caiu para o Bonsucesso. Caiu pela contagem minima, escore mais honroso que aquele que vitimara o America. Todavia, precisamos convir que os rubros cairam na casa alheia. Cairam na «taba bariri», onde muita gente tem deixado um e dois pontinhos. Mas o Bangu, ao contrário, foi derrotado em casa. E o Bangu, tal como o America, é uma equipe regular. E' uma equipe que tem situação de equilibrio no cenário do futebol guanabarino.

BRILHARAM AS EQUIPES LEOPOLDINENSES

Como se vê, brilharam as equipes leopoldinenses.

Olaria e Bonsucesso foram, sem dúvida, os herois da rodada inicial do Campeonato Carioca de Futebol.

Ambos, com os seus feitos, foram as equipes que melhor se apresentaram.

De fato, as vitórias do Flamengo sôbre o Canto do Rio (vitória apertada), do Vasco sôbre o Madureira (também difícil) e do Fluminense sôbre a Portuguesa, embora fácil e por contagem dilatada, não se situaram no mesmo nivel dos triunfos da dupla da zona da Leopoldina.

Só o fato de os triunfos dos «grandes» serem esperados coloca em plano de maior relevo as vitórias alcançadas por Olaria e Bonsucesso.

BENEFICIADO O FLAMENGO

Mas o curioso é que o único beneficiado foi o Flamengo. O rubro-negro ganhou mais pontos que outros. Além de ter vencido o Canto do Rio se viu distanciado do America e Bangu, dois fortes concorrentes. Está, assim, o Flamengo perto da conquista do tri-campeonato.

O Cavaleiro do Fogo — Emocionante novela de AMARAL GURGEL
2as., 4as. e 6as., ás 11 horas, na
Oferecimento da Agua de Colônia VALERY
Rádio Mundial — Emissora da Organização VICTOR COSTA

SENSACIONAL O GRANDE PREMIO BRASIL DE 1955!

Público numerosíssimo lotou tôdas as dependências do mais lindo hipódromo da América do Sul - Mangangá esteve a 1|5" do recorde de Gualicho - Desfile de elegancia

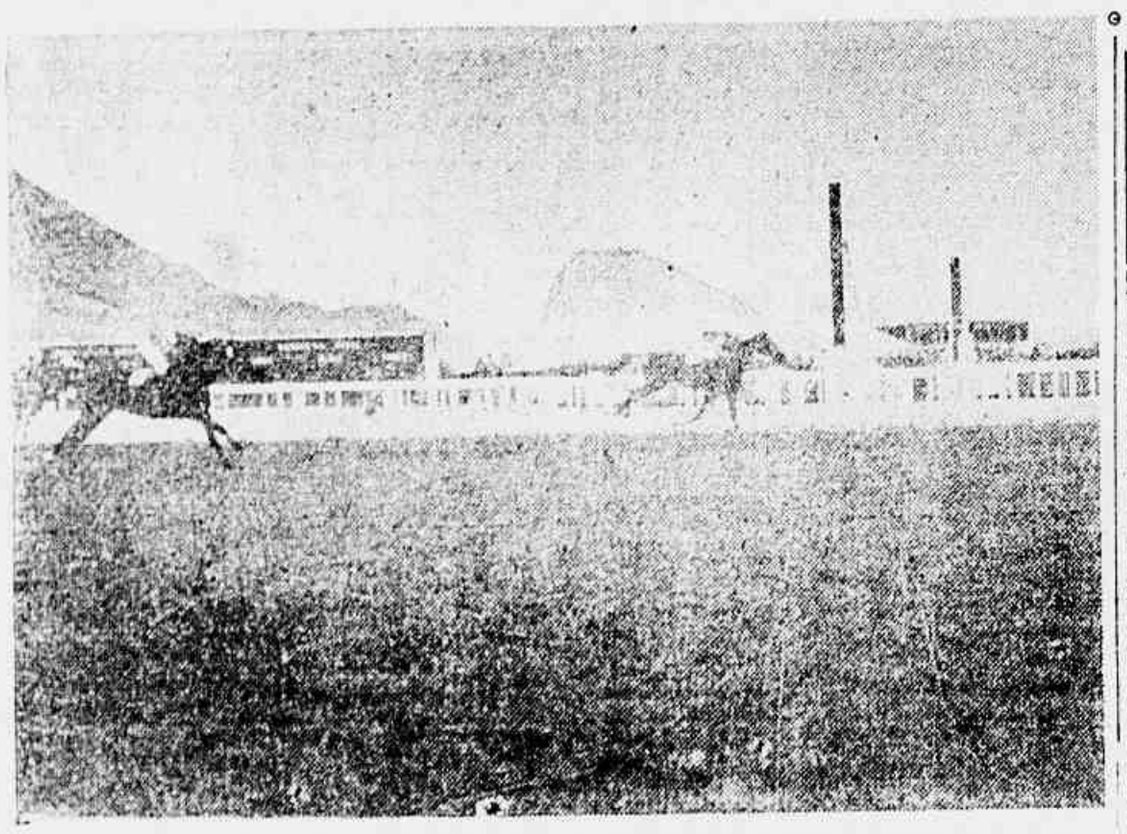

DENTISTA
Tratamento de canais pelos métodos GROSSMAN e BADAN.
Serviço protético perfeito
DR. WILSON A. CINTRA
Consultas com hora marcada pelo telefone 42-3693, das 9 às 18 horas, diàriamente
Assembléia, 32-5.º and., sala 501

ANO 80 RIO N.º 182
GAZETA DE NOTICIAS
3.ª-FEIRA, 9 de Agôsto de 1955

O TEMPO

TEMPO: — Instável, sujeito a chuva.
VENTOS: — do Sul e Leste, moderados, à fresco.
TEMPERATURA: — Estavel.
MAXIMA: 26,4
MINIMA: 16,1

Jockey Club Brasileiro

Hoje corrida noturna de encerramento do programa de comemorações do "Grande Prêmio Brasil" de 1955

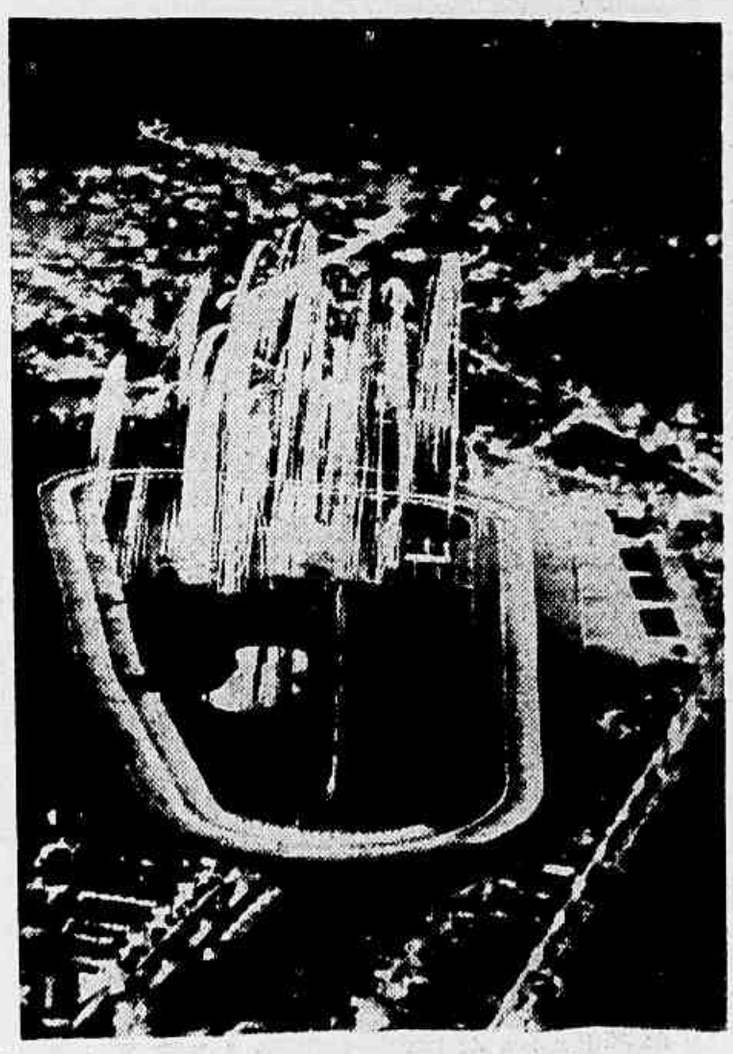

Início ás 20,45 horas. O programa será concluido com queima de Fogos de Artifício

A chegada do G. P. "Brasil" vista de frente pela nossa objetiva fotográfica

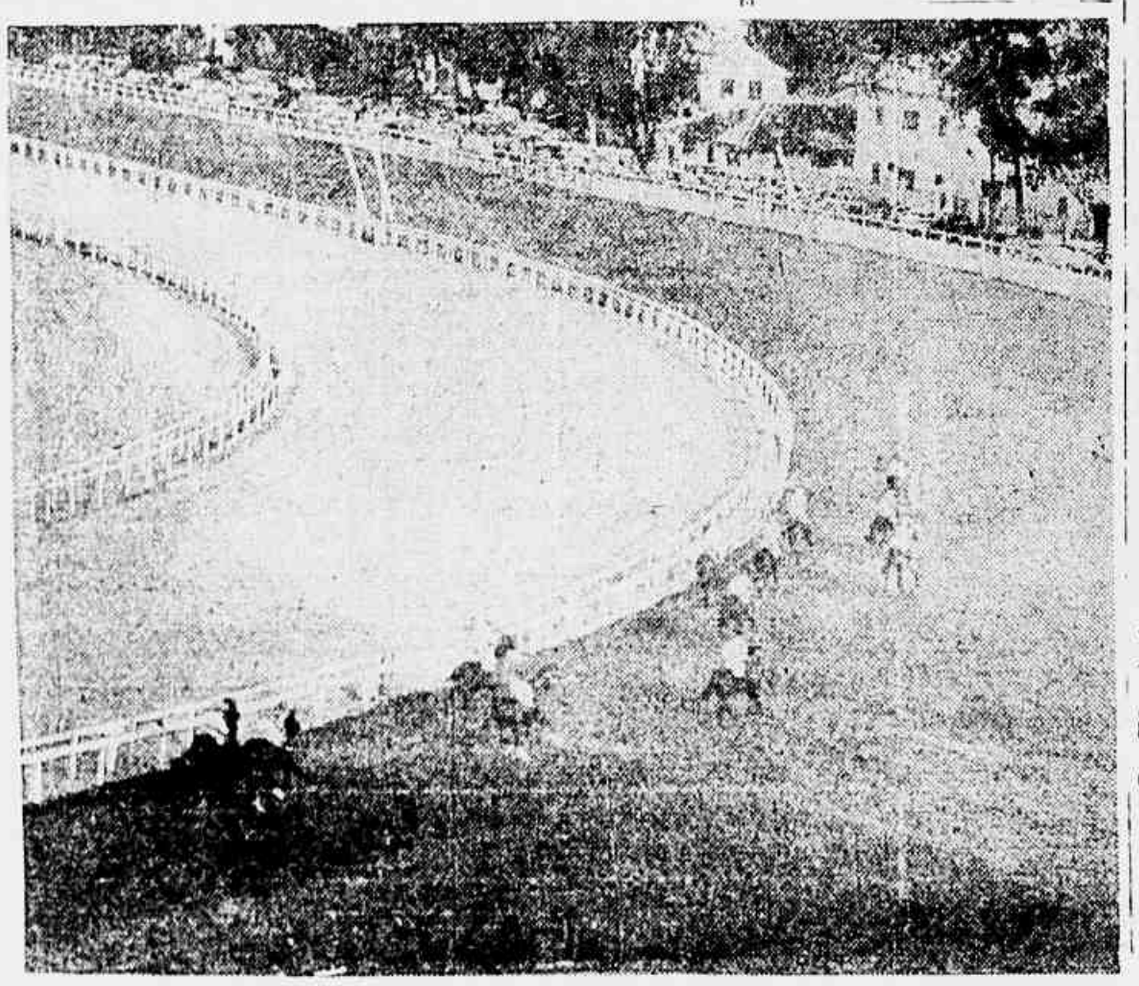

Os concorrentes na passagem da curva do Hospital, logo no início da carreira

Mangangá, após seu sensacional triunfo de domingo, é contido pelos turfistas

ARI SOARES

Derrotados os argentinos no polo

Os polistas portenhos fotografados pela GAZETA DE NOTICIAS

O turista prendeu o punguista em flagrante

O larápio é ainda neófito na arte...

(TERMINA NA QUARTA PAGINA)